



**CÂMARA MUNICIPAL DE CANTANHEDE**  
**PALACIO RANA AGEME**  
**CNPJ: 63.440.689/0001-95**

**DISPENSA Nº 001/2024.**

**OBJETO:** Contratação de empresa de engenharia especializada para execução dos serviços de Reforma do Prédio da Câmara Municipal de Cantanhede/MA.

**VALOR TOTAL ESTIMADO DA CONTRATAÇÃO**

**R\$ 117.557,40 (CENTO E DEZESSETE MIL, QUINHENTOS E CINQUENTA E SETE REAIS E QUARENTA CENTAVOS)**

**PERÍODO RECIBIMENTO DE PROPOSTAS**

De 22/11/2024

Até 26/11/2024



**CÂMARA MUNICIPAL DE CANTANHEDE**  
**PALACIO RANA AGEME**  
**CNPJ: 63.440.689/0001-95**

AVISO DE DISPENSA DE LICITAÇÃO

**DISPENSA Nº 001/2024**

“ART. 75, INCISO I, § 3º DA LEI FEDERAL Nº 14.133/2021”

**1. PREÂMBULO**

1.2. A CÂMARA MUNICIPAL DE VEREADORES DE CANTANHEDE, ESTADO DO MARANHÃO, inscrita sob o nº CNPJ 64.440.689/0001-95, com sede na Av. Dep. Líster Caldas, nº 1544, Centro, Cantanhede/MA, nos termos do art. 75, inciso I combinado com o seu § 3º, da Lei Federal nº 14.133, de 01 de julho de 2021, torna público que tem interesse em realizar a Contratação de empresa de engenharia especializada para execução dos serviços de Reforma do Prédio da Câmara Municipal de Cantanhede/MA, na forma descritiva e requisitos constantes no AVISO e anexos.

1.2. Considerando o exposto e a intenção de realização de Dispensa de Licitação para a contratação direta do objeto acima especificado, a Secretaria Municipal de Administração TORNA PÚBLICO o interesse da Administração em obter propostas adicionais de eventuais interessados.

1.3. DO LOCAL, DATA E HORÁRIO LIMITE PARA APRESENTAÇÃO DA(S) PROPOSTA(S) E DOCUMENTAÇÃO:

DISPENSA Nº **001/2024**  
PROCESSO ADM: Nº. 1411001/2024

DATA LIMITE PARA APRESENTAÇÃO DAS PROPOSTAS E DOCUMENTAÇÃO:  
**DATA:** 26/11/2024

ENDEREÇO PARA ENVIO DAS PROPOSTAS E DOCUMENTAÇÃO:

A proposta de Preços e documentação deverá ser entregue entre os dias 22/11/2024 e 26/11/2024 na Câmara Municipal de Cantanhede/MA, situado Av. Dep. Líster Caldas, nº 1544, Centro, Cantanhede/MA, no horário das 08:00h às 12:00h, e das 14:00h às 18:00h, em dias uteis ou pelo e-mail: [cplcmcantanhede2023@gmail.com](mailto:cplcmcantanhede2023@gmail.com)

**2. OBJETO E VALOR ESTIMADO**

2.1. A presente dispensa de licitação tem por objeto a Contratação de empresa de engenharia especializada para execução dos serviços de Reforma do Prédio da Câmara Municipal de Cantanhede/MA, na forma descritiva e requisitos constantes neste AVISO e anexos.

2.2. O valor global estimado para contratação é de **R\$ 117.557,40 (cento e dezessete mil, quinhentos e cinquenta e sete reais e quarenta centavos)**.

**3. CONDIÇÕES PARA PARTICIPAÇÃO NO PROCEDIMENTO**

AV. DEP. LISTER CALDAS - 1544 – CENTRO.  
TEL. (98) 3462-1146





**CÂMARA MUNICIPAL DE CANTANHEDE**  
**PALACIO RANA AGEME**  
**CNPJ: 63.440.689/0001-95**

3.1. Poderão participar deste processo de Dispensa de Licitação, observado o **subitem 12.2** deste AVISO, pessoas jurídicas cujo objeto social compreenda a atividade objeto deste procedimento de contratação direta, desde que comprovem possuir os requisitos necessários à qualificação nos documentos especificados no **item 6** deste AVISO, vedados os que estiverem cumprindo sanções previstas legislação vigente, aplicável à matéria.

3.2. Em razão do valor, as empresas participantes deverão ser microempresas ou empresas de pequeno porte;

3.3. Não poderão participar da presente dispensa de licitação ou participar da execução do contrato, direta ou indiretamente:

3.3.1. Pessoa física ou jurídica que se encontre, ao tempo da dispensa de licitação, impossibilitada de participar da licitação em decorrência de sanção que lhe foi imposta;

3.3.2. Aquele que mantenha vínculo de natureza técnica, comercial, econômica, financeira, trabalhista ou civil com dirigente do órgão ou entidade contratante ou com agente público que desempenhe função na dispensa de licitação ou atue na fiscalização ou na gestão do contrato, ou que deles seja cônjuge, companheiro ou parente em linha reta, colateral ou por afinidade, até o terceiro grau;

3.3.3. Pessoa física ou jurídica que, nos 5 (cinco) anos anteriores à divulgação do AVISO, tenha sido condenada judicialmente, com trânsito em julgado, por exploração de trabalho infantil, por submissão de trabalhadores a condições análogas às de escravo ou por contratação de adolescentes nos casos vedados pela legislação trabalhista.

3.3.3.1. O impedimento de que trata o subitem 3.3.1, será também aplicado ao proponente que atue em substituição a outra pessoa, física ou jurídica, com o intuito de burlar a efetividade da sanção a ela aplicada, inclusive a sua controladora, controlada ou coligada, desde que devidamente comprovado o ilícito ou a utilização fraudulenta da personalidade jurídica do proponente.

3.3.4. Pessoas jurídicas que explorem ramo de atividade incompatível com o objeto desta Dispensa de Licitação;

3.3.5. Servidor de qualquer órgão ou entidade vinculada a Câmara Municipal de Cantanhede, bem assim a empresa da qual tal servidor seja empresário, sócio, dirigente ou responsável técnico.

3.3.6. Quaisquer interessados enquadrados nas vedações previstas na Lei Federal nº 14.133/2021.

#### **4. FORMA DE APRESENTAÇÃO DA(S) PROPOSTA(S) E DOS DOCUMENTOS**

4.1. Os interessados deverão apresentar a proposta comercial e os documentos de habilitação, ao Secretária da Presidência, nos dias e hora estabelecidos no preâmbulo deste instrumento, das seguintes formas:

##### **4.1.1. POR MEIO ELETRÔNICO:**

4.1.1.1. A(s) Pessoa(s) física(s) ou jurídica(s) interessada(s) em participar da presente dispensa de licitação, deverá enviar a proposta de preços (cotação), acompanhada dos documentos de habilitação relacionados no subitem 6 deste AVISO, através do endereço de e-mail: [cplcmcantanhede2023@gmail.com](mailto:cplcmcantanhede2023@gmail.com), o qual deverá conter a indicação de que se trata de proposta de preços/cotação e documentação necessária para participação no procedimento de Dispensa de Licitação nº 001/2024; ou

##### **4.1.2. POR MEIO FÍSICO:**



**CÂMARA MUNICIPAL DE CANTANHEDE**  
**PALACIO RANA AGEME**  
**CNPJ: 63.440.689/0001-95**

4.1.2.1. A(s) Pessoa(s) física(s) ou jurídica(s) interessadas deverão apresentar a proposta de preços (cotação) e toda a documentação de habilitação no prazo e local previstos no preâmbulo deste AVISO, realizando o protocolo dos documentos no setor de protocolos da Câmara Municipal de Cantanhede/MA:

4.1.2.2. A proposta de Preços deverá conter as informações/documentos exigidos no item **4.5** deste AVISO, e os Documentos de Habilitação deverá conter os documentos exigidos no item 6 deste AVISO.

4.2. No ato da entrega da proposta e documentação o interessado receberá protocolo atestando o recebimento dos documentos.

4.3. O documento de protocolo de entrega da proposta e documentação não certificará que os preceitos estabelecidos neste AVISO estão completos, ficando condicionada a efetiva análise pelo Secretária da Presidência.

4.4. A proposta do interessado deverá conter a devida indicação dos quantitativos ofertados, elaborado em conformidade com o modelo de proposta contido no Anexo II.

4.5. A proposta deverá ser apresentada em 01 (uma) via, datilografada ou impressa por qualquer meio usual em papel timbrado do proponente, sem cotações alternativas, emendas, rasuras, entrelinhas ou omissões, encadernada ou grampeada e numerada sequencialmente (número de folhas e número total), devidamente datada, devendo estar rubricadas e a última folha assinada por representante legal da empresa, e consignar:

4.5.1. Número da Dispensa de Licitação, nome ou Razão Social do proponente, número do CNPJ, endereço completo, telefone e endereço eletrônico (e-mail), este último se houver, para contato, bem como dados bancários (nome e número do banco, agência e conta corrente para fins de pagamento), conforme modelo constante do Anexo II;

4.5.2. Devem ser incluídas todas as informações necessárias ao perfeito detalhamento do objeto na proposta de preços e, ainda, as seguintes informações:

4.5.2.1. Valor unitário e valor total de cada item em algarismo, e o valor total da proposta em algarismo e, preferencialmente, por extenso, expresso em reais, com duas casas decimais, incluindo todos os impostos, taxas, fretes e demais encargos e despesas decorrentes da execução do objeto;

4.5.2.2. A quantidade a ser contratada, a qual não poderá ser inferior ao total previsto para contratação disposta no Projeto Básico, sob pena de não aceitação da proposta.

4.5.2.3 Prazo de execução do objeto de acordo com o estabelecido no Projeto Básico, Anexo I do presente AVISO.

4.5.2.4. Prazo de validade da proposta de 60 (sessenta) dias, a contar da data de sua abertura. A Administração poderá solicitar a prorrogação da validade da proposta, sendo facultada ao proponente a aceitação.

4.5.2.5. Descrição clara e completa das características do objeto da presente Dispensa de Licitação, em conformidade com o Projeto Básico, constante do ANEXO I, mencionando as informações técnicas necessárias.

4.6. A classificação das Propostas será efetuada pelo critério de “MENOR PRECO POR ITEM”.

4.6.1 Havendo propostas iguais ao menor valor já ofertado, prevalecerá aquele que for recebido e registrado primeiro.



**CÂMARA MUNICIPAL DE CANTANHEDE**  
**PALACIO RANA AGEME**  
**CNPJ: 63.440.689/0001-95**

4.7. Caso os prazos definidos neste AVISO não estejam expressamente indicados na proposta, estes serão considerados como aceitos para efeito de julgamento desta Dispensa.

4.8. Após apresentação da proposta não caberá desistência, salvo por motivo justo, decorrente de fato superveniente e aceito pela administração.

4.9. Considerar-se-á que os preços fixados pela proponente são completos e suficientes para assegurar a justa remuneração pela execução do objeto desta dispensa de licitação, incluindo todos os tributos e demais despesas, seja qual for o seu título ou natureza, tais como fretes, encargos sociais, trabalhistas e fiscais, despesas de transporte, locomoção, alimentação e quaisquer outras, segundo a legislação em vigor, devendo o preço ofertado corresponder, rigorosamente, às especificações do objeto desta Dispensa de Licitação.

4.10. O Secretária da Presidência examinará a proposta de preços/cotação, que deverá atender aos requisitos deste AVISO, bem como a documentação necessária para habilitação da empresa neste procedimento de contratação direta.

**5. HABILITAÇÃO JURÍDICA, FISCAL, ECONÔMICA, FINANCEIRA E PROPOSTA DE PREÇOS:**

5.1. Inscrição de Micro Empreendedor Individual-MEI; ou

5.2. Requerimento de Empresário, no caso de empresa individual; ou

5.3. Contrato Social de Empresa Individual de Responsabilidade Limitada - EIRELI; ou

5.4. Ato constitutivo, estatuto ou contrato social em vigor, devidamente registrado, em se tratando de sociedades comerciais, e, no caso de sociedade por ações, acompanhado de documentos de eleição de seus administradores.

**5.7 Regularidade Fiscal e Trabalhista:**

5.7.1. Prova de inscrição no Cadastro Nacional de Pessoa Jurídica (CNPJ), através do Comprovante de Inscrição e de Situação Cadastral, emitido pela Secretaria da Receita Federal do Ministério da Fazenda, comprovando possuir situação cadastral ativa para com a Fazenda Federal.

5.7.2. Prova de inscrição no Cadastro de Contribuintes Estadual ou Municipal, se houver.

5.7.3. Certidão Conjunta Negativa, ou Certidão Conjunta Positiva com efeitos de Negativa, de Tributos e Contribuições Federais e Dívida Ativa da União e “Previdenciária”, emitida pela Secretaria da Receita Federal do Ministério da Fazenda, comprovando a regularidade para com a Fazenda Federal e INSS, conforme Portaria MF 358, de 5 de setembro de 2014 (Ministério da Fazenda).

5.7.4. Certidão Negativa de Débitos, ou Certidão Positiva com efeitos de Negativa, expedida pelo Estado do domicílio ou sede da empresa proponente, comprovando a regularidade para com a Fazenda Estadual.

5.7.5. Certidão Negativa, ou Certidão Positiva com efeitos de Negativa, quanto à Dívida Ativa do Estado, expedida pelo Estado do domicílio ou sede da empresa proponente, comprovando a regularidade para com a Fazenda Estadual.

5.7.6. Certidão Negativa de Débitos, ou Certidão Positiva com efeitos de Negativa, relativa à atividade econômica, expedida pelo Município do domicílio ou sede da empresa proponente, comprovando a regularidade para com a Fazenda Municipal.



**CÂMARA MUNICIPAL DE CANTANHEDE**  
**PALACIO RANA AGEME**  
**CNPJ: 63.440.689/0001-95**

5.7.7. Certidão Negativa, ou Certidão Positiva com efeitos de Negativa, quanto à Dívida Ativa do Município, expedida pelo Município do domicílio ou sede da empresa proponente, comprovando a regularidade para com a Fazenda Municipal.

5.7.8. Certificado de Regularidade de Situação do FGTS – CRF, emitido pela Caixa Econômica Federal – CEF, comprovando a regularidade perante o Fundo de Garantia por Tempo de Serviço.

5.7.9. Certidão Negativa de Débitos Trabalhistas (CNDT), ou positiva com efeitos de Negativa, emitida pelo Tribunal Superior do Trabalho ou Conselho Superior da Justiça do Trabalho ou Tribunais Regionais do Trabalho, comprovando a inexistência de débitos inadimplidos perante a Justiça do Trabalho.

**5.8 Qualificação econômico-financeira:**

5.8.1. Balanço patrimonial e demonstrações contábeis, dos últimos 02 (dois) anos (exercício financeiro), apresentados na forma da lei, acompanhado dos termos de abertura e encerramento do livro diário devidamente registrados, que comprovem a boa situação financeira da empresa, vedada a sua substituição por balancetes ou balanços provisórios, podendo ser atualizados por índices oficiais quando encerrado há mais de 3 (três) meses da data de apresentação da proposta dos 2 (dois) últimos exercícios sociais, vedada a sua substituição por balancetes ou balanços provisórios.

9.25.1.1. Os documentos referidos no subitem acima limitar-se-ão ao último exercício social, caso a empresa tenha sido constituída há menos de 2 (dois) anos;

9.25.1.2. As empresas criadas no exercício financeiro do processo de licitação deverão atender a todas as exigências de habilitação e ficam autorizadas a substituir os demonstrativos contábeis pelo balanço de abertura;

9.25.1.3. É admissível o balanço intermediário, se decorrer de lei ou do contrato/estatuto social.

5.8.2. Caso o fornecedor seja cooperativa, o balanço e as demais demonstrações contábeis deverão ser acompanhados de cópia do parecer da última auditoria contábil-financeira, conforme dispõe o [artigo 112 da Lei nº 5.764, de 1971](#), ou de uma declaração, sob as penas da lei, de que tal auditoria não foi exigida pelo órgão fiscalizador.

5.8.3. Além dos documentos acima, deverá ser comprovada a boa situação financeira da empresa, mediante obtenção de índices de Liquidez Geral (LG), Solvência Geral (SG) e Liquidez Corrente (LC), superiores a 1 (um), obtidos pela aplicação das seguintes fórmulas:

$$\text{ILG} = \frac{\text{ATIVO CIRCULANTE} + \text{REALIZÁVEL A LONGO PRAZO}}{\text{PASSIVO CIRCULANTE} + \text{EXIGÍVEL A LONGO PRAZO}}$$

$$\text{ISG} = \frac{\text{ATIVO TOTAL}}{\text{PASSIVO CIRCULANTE} + \text{EXIGÍVEL A LONGO PRAZO}}$$

$$\text{ILC} = \frac{\text{ATIVO CIRCULANTE}}{\text{PASSIVO CIRCULANTE}}$$

5.8.4. As empresas, que apresentarem resultado inferior ou igual a 1(um) em qualquer dos índices de Liquidez Geral (LG), Solvência Geral (SG) e Liquidez Corrente (LC), deverão comprovar patrimônio líquido de 10% (dez por cento) do valor total cotado pela licitante ou do item pertinente.

5.8.5. Serão considerados aceitos como na forma da lei de acordo com seu enquadramento e legislação pertinente, o balanço patrimonial e demonstrações contábeis assim apresentados: Publicados em Diário Oficial ou Publicados em jornal de grande circulação ou Por cópia integral do Livro Diário, com Balanço Patrimonial, Demonstrações Contábeis, devidamente autenticado na Junta Comercial da sede ou domicílio da empresa, na forma da Instrução Normativa nº 11, de 05 de dezembro de 2013, do Departamento de Registro Empresarial e Integração - DREI, acompanhado obrigatoriamente dos Termos de Abertura e de Encerramento do Livro

AV. DEP. LISTER CALDAS - 1544 – CENTRO.

TEL. (98) 3462-1146



**CÂMARA MUNICIPAL DE CANTANHEDE**  
**PALACIO RANA AGEME**  
**CNPJ: 63.440.689/0001-95**

Diário, devidamente registrados na Junta Comercial da sede ou domicílio da licitante, conforme disposto nos artigos 1.180, Parágrafo Único, 1.181, Parágrafo Único e 1.184, §2º da lei 10.406/2002:

5.8.5.1. Sociedades regidas pela Lei nº 6.404/76 (sociedade anônima): por fotocópia registrada ou autenticada na Junta Comercial;

5.8.5.2. Sociedades por cota de responsabilidade limitada (LTDA): Por fotocópia do livro Diário, inclusive com os Termos de Abertura e de Encerramento, contendo Balanço Patrimonial e Demonstrações Contábeis, devidamente autenticado na Junta Comercial da sede ou domicílio da licitante ou em outro órgão equivalente;

5.8.5.3. Sociedades sujeitas ao regime estabelecido na Lei Complementar nº 123, de 14 de dezembro de 2006: Por fotocópia (do balanço e demonstrações contábeis) registrada ou autenticada na Junta Comercial da sede ou domicílio da licitante ou em outro órgão equivalente; ou por fotocópia do Balanço e das Demonstrações Contábeis devidamente registrados ou autenticadas na Junta Comercial da sede ou domicílio da licitante;

5.8.5.4. Sociedade criada no exercício em curso: fotocópia do Balanço de Abertura, devidamente registrado ou autenticado na Junta Comercial da sede ou domicílio da licitante;

5.8.6. O balanço patrimonial e as demonstrações contábeis deverão estar assinados por Contador ou por outro profissional equivalente, devidamente registrado no Conselho Regional de Contabilidade.

5.8.7. Certidão Negativa de falência, de concordata, de recuperação judicial ou extrajudicial (Lei nº 11.101, de 9.2.2005), expedida pelo distribuidor da sede da empresa, datado dos últimos 60 (sessenta) dias, ou que esteja dentro do prazo de validade expresso na própria Certidão.

**5.9 Qualificação técnica:**

a) Certificado de Registro do licitante no Conselho Regional de Engenharia e Agronomia – CREA;

b) Comprovante de que possui em seu quadro permanente na data prevista para entrega dos envelopes, como seu Responsável Técnico, profissional de nível superior, engenheiro civil, acompanhado da certidão de registro de Pessoa Física no CREA.

c) Certidão de Acervo técnico, expedida pelo Conselho Regional de Engenharia e Agronomia/CREA, onde deverá constar o nome do profissional, comprovando a execução dos serviços de características semelhantes realizados pelo mesmo, acompanhado pelo atestado de capacidade técnica.

c.1) No caso de dois ou mais licitantes apresentarem atestados de um mesmo profissional como responsável técnico, como comprovação de qualificação técnica, todos os licitantes portadores desse atestado serão inabilitados.

d) A comprovação do vínculo empregatício do Responsável Técnico será feita mediante cópia do Contrato de Trabalho com a empresa, que demonstre a identificação do profissional, ou mediante certidão do CREA, devidamente atualizada ou contrato de Prestação de Serviços devidamente registrado no CREA, em que conste o profissional como responsável técnico.

e) Quando se tratar de dirigente ou sócio da empresa licitante, tal comprovação será feita através do Ato Constitutivo da mesma ou Certidão do CREA, devidamente atualizados. Declaração do licitante, indicando o responsável técnico responsável pela execução do objeto desta licitação, caso lhe seja adjudicado;

e.1) a empresa contratada para execução do objeto desta licitação, somente poderá substituir o responsável técnico por novo profissional, com a prévia e escrita anuência da Câmara Municipal de Cantanhede mediante a apresentação de acervo técnico comprovando que possui experiência profissional equivalente ou superior.



**CÂMARA MUNICIPAL DE CANTANHEDE**  
**PALACIO RANA AGEME**  
**CNPJ: 63.440.689/0001-95**

f) Atestado de Capacidade técnica operacional, em nome da licitante, comprovando ter executado serviços compatíveis com o objeto do edital.

### **5.10. PROPOSTA DE PREÇOS**

**5.10.1.** Proposta impressa/digital em papel timbrado do licitante, na língua portuguesa, devidamente datada e assinada pelo representante legal, e deverá conter:

- i) **Resumo da Proposta**, consoante modelo proposto no **ANEXO II** do Edital, indicado em moeda corrente nacional, expresso em algarismos e por extenso, inclusas todas as despesas necessárias à execução completa do objeto ora licitado;
- j) **Planilha Orçamentária**, de acordo as planilhas constantes do Projeto Básico - ANEXO I do Edital, com preços unitários, parciais e totais;
- k) **Cronograma Físico-Financeiro**, de acordo com cronograma constante do Projeto Básico - ANEXO I do Edital;
- l) O prazo de execução do objeto é de **90 (noventa) dias**, a contar do recebimento da Ordem de Serviços.
- m) Prazo de validade da proposta de, no mínimo, 90 (noventa) dias contados da data-limite prevista para entrega das propostas;
- n) **Composição de BDI**, conforme modelo apresentado no **Anexo IV**, ou modelo próprio desde que contenha todas as informações solicitadas.

f.1) O BDI, que incidirá sobre o somatório dos custos totais de cada item de serviço, deverá estar apresentado à parte, ao final da planilha, sendo ali necessariamente detalhada sua composição.

f.2) Cada licitante apresentará sua composição de BDI com base em fórmula sugerida no Anexo XII, levando em conta que nesta taxa deverão estar considerados, além dos impostos, as despesas indiretas não explicitadas na planilha orçamentária e o lucro.

- o) **Composições de Preços Unitários**, de acordo com o especificado no Orçamento Analítico dos serviços, constando unidades e insumos com respectivos consumos. Apresentar, discriminadamente, percentuais de BDI e Encargos Sociais aplicados. Poderá ser utilizado o modelo apresentado no **Anexo V**, ou modelo próprio, desde que contenha todas as informações solicitadas.
- p) **Composição de Encargos Sociais** – conforme modelo sugerido no **Anexo VI** ou modelo próprio desde que contenha todas as informações solicitadas.

h.1) Os itens constantes no anexo Modelo de Composição de encargos sociais não são exaustivos, logo, a planilha a ser apresentada deverá ser aquela que corresponda aos encargos da empresa licitante.

**5.10.1.1.** Os documentos exigidos nas alíneas “b”, “c”, “f”, “g” e “h”, serão assinados pelo representante legal da empresa e responsável técnico indicado no item 5.2.3, alínea “b” do presente Edital, conforme determina a Lei Federal nº 5.194, de 24 de dezembro de 1966, e Resolução nº 282/CONFEA, de 24 de agosto de 1983.

**5.10.2.** Em caso de erro de cálculo na planilha ou divergência entre o total da proposta em algarismos e por extenso prevalecerá sempre o valor correto, apurado pela Comissão, tomando-se por base os quantitativos constantes da planilha orçamentária do **ANEXO I** deste Edital e os preços unitários propostos pela licitante.

**5.10.3.** Não serão consideradas as propostas apresentadas fora do prazo bem como aquelas que contiverem rasuras, emendas, borrões ou entrelinhas de modo a ensejar dubiedade, principalmente em relação a preços unitários.

**5.3.3.1.** Para os fins deste item, entende-se como:

- d) Rasura: palavra(s) ou qualquer (quaisquer) sinal(is) gráfico(s) riscado(a)(s) ou raspado(a)(s) de modo que sua leitura se torne impossível ou incompreensível;

AV. DEP. LISTER CALDAS - 1544 – CENTRO.  
TEL. (98) 3462-1146



**CÂMARA MUNICIPAL DE CANTANHEDE**  
**PALACIO RANA AGEME**  
**CNPJ: 63.440.689/0001-95**

- e) Emenda: alteração ou modificação do que já foi escrito;
- f) Entrelinha: palavra(s) ou frase(s) escritas no espaçamento entre uma e outra linha do texto da proposta.

**5.11. DISPOSIÇÕES GERAIS SOBRE OS DOCUMENTOS DE HABILITAÇÃO:**

5.11.1. Os documentos necessários à habilitação poderão ser apresentados através de cópia, por meio eletrônico, via e-mail, ou em via original.

5.11.2. A prova de autenticidade de cópia de documento público ou particular poderá ser feita perante agente da Administração, mediante apresentação de original ou de declaração de autenticidade por advogado, sob sua responsabilidade pessoal;

5.11.3 o reconhecimento de firma somente será exigido quando houver dúvida de autenticidade, salvo imposição legal;

5.11.4. O agente de contratação reserva-se o direito de solicitar o original de qualquer documento, sempre que tiver dúvida e julgar necessário.

5.11.5. Caso a documentação de habilitação não esteja completa e correta ou contraria a qualquer dispositivo deste AVISO e seus anexos, o agente de contratação considerará o proponente inabilitado.

5.11.6. Todos os documentos que contenham prazo de validade deverão estar em plena vigência. Para aqueles documentos sem data de vencimento, sua validade será de 60 (sessenta) dias, contados da sua expedição.

**6. DO JULGAMENTO:**

6.1. Recebidos as Proposta de Preços e os Documentos de Habilitação, o Secretária da Presidência fará a apreciação dos documentos neles contidos.

6.2. O Secretária da Presidência decidirá sobre a regularidade da proposta e habilitação da(s) empresa(s), considerando-se automaticamente inabilitado aquele que deixar de apresentar qualquer dos documentos exigidos.

6.3. As empresas que apresentarem a documentação em conformidade com o exigido neste AVISO, poderão ser vistoriadas por representantes da Secretaria Municipal de Administração, para verificar se as condições técnicas estão de acordo com o exigido neste AVISO.

6.4. É facultado à Secretária da Presidência solicitar esclarecimentos e dados técnicos subsidiários da documentação ao proponente, se assim julgar conveniente, e aceitá-los a seu exclusivo critério.

6.5. Serão consideradas habilitadas a(s) Pessoa(s) física(s) ou jurídica(s) que atenderem todos os itens exigidos neste AVISO.

6.6. Após a análise da proposta de cotação e habilitação, a empresa ofertante do menor preço será convocada para, no prazo de 5 (cinco) dias úteis, celebrar o Termo de Contrato.

**7. CRITÉRIOS DE ESCOLHA DO CONTRATADO:**

7.1. Será escolhida para celebração do contrato para execução do objeto da presente Dispensa de Licitação, a empresa proponente detentora da proposta de **menor preço**, cuja documentação de habilitação atenda às exigências deste AVISO e seus anexos.



**CÂMARA MUNICIPAL DE CANTANHEDE**  
**PALACIO RANA AGEME**  
**CNPJ: 63.440.689/0001-95**

**8. DO REAJUSTE**

8.1. Os preços são fixos e irrevogáveis no prazo de um ano contado da data limite para a apresentação das propostas.

**9. EXECUÇÃO E CRITÉRIOS DE ACEITAÇÃO DO OBJETO.**

9.1. O prazo e demais condições de execução, recebimento e aceitação do objeto da presente dispensa de licitação, estão previstos no projeto básico, Anexo I do Presente AVISO.

**10. CONDIÇÕES DE PAGAMENTO**

10.1. As regras acerca do pagamento são as estabelecidas na minuta do contrato, Anexo III do Presente AVISO.

**11. DA DOTAÇÃO ORÇAMENTÁRIA**

11.1. As despesas decorrentes da execução do objeto correrão por conta dos recursos específicos consignados no orçamento da Câmara Municipal de Cantanhede, classificada conforme abaixo especificado:

**UNIDADE ORÇAMENTÁRIA:** 0101 Câmara Municipal de Cantanhede

**PROGRAMA DE TRABALHO:** 01 031 0001.0.001 Manutenção e Func. Das Atividades Administrativas

**ELEMENTO DE DESPESA:** 3.3.90.39.00 Outros Serv. de Terc. Pessoa Jurídica

**12. DO CONTRATO**

12.1. A Administração convocará o proponente detentor da proposta/cotação de menor preço, para, no prazo de até 05 (cinco) dias úteis, assinar o instrumento contratual que obedecerá ao disposto neste AVISO e as condições da Lei Federal nº. 14.133/2021.

12.2. Para celebrar o contrato a Pessoa física ou jurídica deverá manter as mesmas condições de habilitação.

12.3. Os termos do instrumento de contratação vincular-se-ão estritamente às disposições deste instrumento.

12.4. O contrato deverá ser assinado por representante da empresa ou Pessoa física ofertante do menor preço, devidamente habilitado.

12.5. A vigência dos contratos decorrentes desta dispensa de licitação será de até 12 (doze) meses, contado da data de sua assinatura, obedecendo aos termos do Art. 105 da Lei nº 14.133/2021.

12.6. Os contratos decorrentes desta Dispensa de Licitação poderão ser alterados, observado o disposto no art. 106, 107 e 124, da Lei nº 14.133/2021.

12.6.1. Nas alterações unilaterais a que se refere o inciso do art. 124 da Lei nº. 14.133/2021, o contratado será obrigado a aceitar, nas mesmas condições contratuais, acréscimos ou supressões de até 25% (vinte e cinco por cento) do valor inicial atualizado do contrato que se fizerem nos serviços ou nas compras.

**13. DO CONTROLE E FISCALIZAÇÃO DA EXECUÇÃO**

13.1. Nos termos do art. 117 da Lei nº 14.133, de 2021, será designado representante para acompanhar e fiscalizar o fornecimento do objeto, anotando em registro próprio todas as ocorrências relacionadas com a execução e determinando o que for necessário à regularização de falhas ou defeitos observados.

13.2. A fiscalização de que trata este item não exclui nem reduz a responsabilidade da Contratada, inclusive perante terceiros, por qualquer irregularidade, ainda que resultante de imperfeições técnicas ou vícios

**AV. DEP. LISTER CALDAS - 1544 – CENTRO.**

**TEL. (98) 3462-1146**





**CÂMARA MUNICIPAL DE CANTANHEDE**  
**PALACIO RANA AGEME**  
**CNPJ: 63.440.689/0001-95**

redibitórios, e, na ocorrência desta, não implica em corresponsabilidade da Administração ou de seus agentes e prepostos, de conformidade com o art. 120 da Lei nº 14.133, de 2021.

13.3. O representante da Administração anotará em registro próprio todas as ocorrências relacionadas com a execução do contrato, indicando dia, mês e ano, bem como o nome dos funcionários eventualmente envolvidos, determinando o que for necessário à regularização das falhas ou defeitos observados e encaminhando os apontamentos à autoridade competente para as providências cabíveis.

**14. DIREITOS E RESPONSABILIDADES DAS PARTES**

**14.1. Caberá ao CONTRATANTE além das obrigações previstas no contrato e no Projeto Básico:**

14.1.1 Nomear Gestor e Fiscais Técnicos, Administrativo e Requisitante do contrato para acompanhar e fiscalizar a execução do(s) Contrato(s);

14.1.2. Vetar o emprego de qualquer serviço que considerar incompatível com as especificações apresentadas na proposta da CONTRATADA, que possa ser inadequado, nocivo ou danificar seus bens patrimoniais, ou ser prejudicial à saúde dos usuários;

14.1.3. A Contratante deverá ter reservado o direito de não mais utilizar os serviços da Contratada caso a mesma não cumpra o estabelecido no Contrato, aplicando ao infrator as penalidades previstas na Lei nº 14.133/2021;

14.1.4. Intervir ou interromper o serviço do objeto nos casos e condições previstos na Lei nº 14.133/2021;

14.1.5. Efetuar o pagamento à Contratada de acordo com as disposições do Contrato;

14.1.6. Denunciar as infrações cometidas pela Contratada e aplicar-lhe às penalidades cabíveis nos termos da Lei nº 14.133/2021;

14.1.7. Modificar ou rescindir unilateralmente o Contrato nos casos previstos na Lei nº 14.133/2021;

14.1.8. Preencher e enviar a Ordem de Serviço de acordo com os critérios estabelecidos neste Projeto Básico;

14.1.9. Receber os serviços fornecidos pela CONTRATADA, que estejam em conformidade com a proposta aceita, conforme inspeções a serem realizadas, devendo assinar ao final o TERMO DE RECEBIMENTO DEFINITIVO;

14.1.10. Solicitar a substituição imediata de serviços que julgar insuficientes, inadequados ou prejudiciais;

14.1.11. Recusar com a devida justificativa qualquer serviço prestado fora das especificações constantes na proposta da CONTRATADA;

14.1.12. Assumir a responsabilidade pelos prejuízos eventualmente causados à CONTRATADA, decorrentes de erros cometidos pela Contratante;

14.1.13. Liquidar o empenho e efetuar o pagamento da fatura da emitida pela CONTRATADA dentro dos prazos preestabelecidos em Contrato;

14.1.14. Comunicar à CONTRATADA todas e quaisquer ocorrências relacionadas com o os serviços do objeto.

14.1.15. Promover o acompanhamento e a fiscalização do objeto contratado, sob os aspectos quantitativos e qualificativos, anotando em registro próprio as falhas detectadas e comunicando por escrito à CONTRATADA,



**CÂMARA MUNICIPAL DE CANTANHEDE**  
**PALACIO RANA AGEME**  
**CNPJ: 63.440.689/0001-95**

as ocorrências de imperfeições, falhas ou irregularidades, fixando-lhe prazo para corrigir defeitos ou irregularidades constatadas no serviço do objeto.

14.2. Caberá à **CONTRATADA**, além das obrigações previstas no contrato e no Projeto Básico:

14.2.1. Executar os serviços, objeto do contrato, em conformidade com o Projeto Básico, e de acordo com a sua proposta de preço, independentemente de sua transcrição, sob as penas da Lei nº 14.133/2021;

14.2.2. Assumir em caráter exclusivo, toda e qualquer responsabilidade de natureza civil, trabalhista previdenciária, comercial, fiscal, e respectivos ônus, tanto em relação a si, quanto ao pessoal eventualmente contratado para a execução dos serviços;

14.2.3. Emitir a Nota Fiscal de Fornecimento dos serviços fazendo discriminar no seu corpo a dedução dos impostos exigidos pela Contratante, e o lote e número de processo de contratação.

14.2.4. Executar os serviços conforme especificações definidas no presente Projeto Básico, não podendo nunca ser inferior a esta;

14.2.5. Manter capacidade mínima de execução para atender as demandas contratadas;

14.2.6. Prestar todos os esclarecimentos que lhe forem solicitados pelo contratante, relacionados com as características dos serviços;

14.2.7. Executar, nos locais determinados pelo CONTRATANTE na(s) Ordem(ns) de Serviço, os serviços objeto da presente contratação, às suas expensas, dentro do prazo de entrega estabelecido;

14.2.8. Comunicar à CONTRATANTE, por escrito, qualquer anormalidade de caráter urgente em relação aos serviços que forem objetos do Contrato e prestar os esclarecimentos necessários;

14.2.9. Indicar, formalmente, preposto apto a representá-la junto à CONTRATANTE, que deverá responder pela fiel execução do Contrato;

14.2.10. Atender prontamente quaisquer orientações e exigências dos Fiscais dos Contratos e/ou dos Gestores dos Contratos inerentes à execução do objeto contratual;

14.2.11. Reparar quaisquer danos diretamente causados à CONTRATANTE ou a terceiros, por culpa ou dolo de seus representantes legais, prepostos ou empregados, em decorrência da presente relação contratual, não excluindo ou reduzindo essa responsabilidade da fiscalização ou o acompanhamento da execução do objeto pela CONTRATANTE.

14.2.11.1. Apurado o dano e caracterizada sua autoria por qualquer empregado da CONTRATADA, esta pagará à CONTRATANTE o valor correspondente, mediante o pagamento de Documento de Arrecadação Municipal - DAM, a ser emitida pelo Gestor do Contrato no valor correspondente ao dano, acrescido das demais penalidades constantes do instrumento convocatório e do contrato.

14.2.12. Propiciar todos os meios e facilidades necessárias à fiscalização da execução do objeto pela CONTRATANTE, cujo representante terá poderes para sustar o fornecimento, total ou parcialmente, a qualquer tempo, sempre que considerar a medida necessária, e recusar os materiais empregados que julgar inadequados;

14.2.13. Manter, durante toda a execução do Contrato, em compatibilidade com as obrigações por ele assumidas, todas as condições de habilitação e qualificação exigidas na Contratação Direta;



**CÂMARA MUNICIPAL DE CANTANHEDE**  
**PALACIO RANA AGEME**  
**CNPJ: 63.440.689/0001-95**

- 14.2.14. Emitir fatura no valor pactuado e nas condições do Contrato, apresentando à CONTRATANTE para pagamento;
- 14.2.15. Substituir os serviços reprovados na aceitação, dentro do prazo estabelecido no Projeto Básico, sem ônus para a CONTRATANTE;
- 14.2.16. Apresentar os empregados devidamente uniformizados e identificados por meio de crachá, além de provê-los com os Equipamentos de Proteção Individual - EPI, quando for o caso;
- 14.2.17. Executar, nos locais determinados pelo CONTRATANTE na Ordem de Serviço, objeto da presente contratação, às suas expensas, dentro do prazo de execução estabelecido;
- 14.2.18. Arcar com todas as despesas relacionadas à execução do objeto, tais como frete, seguro, impostos, taxas e outros, inclusive em caso de troca, se houver.
- 14.2.19. Os Serviços deverão ser de primeira qualidade, sendo aplicadas todas as normas e exigências do Código de Defesa do Consumidor.
- 14.2.20. A contratada estará obrigada a atender a todos os pedidos efetuados durante a vigência do contrato, ainda que o fornecimento decorrente esteja previsto para ocorrer após o término de sua vigência.
- 14.2.21. Tomar todas as providências necessárias para o fiel cumprimento das disposições contidas no Projeto Básico e no(s) respectivo(s) contrato(s), inclusive quanto ao compromisso de fornecimento dos quantitativos contratados.

**15. DAS INFRAÇÕES E SANÇÕES ADMINISTRATIVAS**

- 15.1. Comete infração administrativa nos termos do art. 155 da Lei nº 14,133, de 2021, a Contratada que:
- 15.1.1. dar causa à inexecução parcial do contrato;
- 15.1.2. dar causa à inexecução parcial do contrato que cause grave dano à Administração, ao funcionamento dos serviços públicos ou ao interesse coletivo;
- 15.1.3. dar causa à inexecução total do contrato;
- 15.1.4. deixar de entregar a documentação exigida para o certame;
- 15.1.5. não manter a proposta, salvo em decorrência de fato superveniente devidamente justificado;
- 15.1.6. não celebrar o contrato ou não entregar a documentação exigida para a contratação, quando convocado dentro do prazo de validade de sua proposta;
- 15.1.7. ensejar o retardamento da execução ou da entrega do objeto da licitação sem motivo justificado;
- 15.1.8. apresentar declaração ou documentação falsa exigida para o certame ou prestar declaração falsa durante a licitação ou a execução do contrato;
- 15.1.9. fraudar a licitação ou praticar ato fraudulento na execução do contrato;
- 15.1.10. comportar-se de modo inidôneo ou cometer fraude de qualquer natureza;
- 15.1.11. praticar atos ilícitos com vistas a frustrar os objetivos da licitação;
- 15.1.12. praticar ato lesivo previsto no art. 5º da Lei nº 12.846, de 1º de agosto de 2013.
- 15.2. Pela inexecução total ou parcial do objeto deste contrato, a Administração pode aplicar à CONTRATADA as seguintes sanções:



**CÂMARA MUNICIPAL DE CANTANHEDE**  
**PALACIO RANA AGEME**  
**CNPJ: 63.440.689/0001-95**

15.2.1. Advertência, por faltas leves, assim entendidas aquelas que não acarretem prejuízos significativos para a Contratante;

15.2.2. Multa de 0,5% (meio por cento) do valor do contrato celebrado com a contratação direta e será aplicada ao responsável por qualquer das infrações previstas no item 15.1

15.2.3. Impedimento de licitar e contratar com administração pública pelas infrações previstas nos itens 15.1.2 ao 15.1.7 deste AVISO.

15.2.4. Declaração de inidoneidade para licitar ou contratar com a Administração Pública, pelas infrações administrativas previstas nos itens 15.1.8 ao 15.1.12 deste AVISO, bem como pelas infrações administrativas previstas itens 15.1.2 ao 15.1.7 deste AVISO, que justifiquem a imposição de penalidade mais grave que a sanção referida no item 15.2.2, e impedirá o responsável de licitar ou contratar no âmbito da Administração Pública direta e indireta de todos os entes federativos, pelo prazo mínimo de 3 (três) anos e máximo de 6 (seis) anos.

15.3. As sanções previstas nos subitens 15.2.1, 15.2.3, e 15.2.4 poderão ser aplicadas à CONTRATADA juntamente com as de multa, descontando- a dos pagamentos a serem efetuados.

15.4. Se a multa aplicada e as indenizações cabíveis forem superiores ao valor de pagamento eventualmente devido pela Administração ao contratado, além da perda desse valor, a diferença será descontada da garantia prestada ou será cobrada judicialmente.

15.5. O atraso injustificado na execução do contrato sujeitará o contratado a multa de mora no importe de 0,5% (zero virgula cinco por cento) sobre o valor do contrato.

15.6. A aplicação de multa de mora não impedirá que a Administração a converta em compensatória e promova a extinção unilateral do contrato com a aplicação cumulada de outras sanções previstas neste AVISO.

15.7. Também ficam sujeitas às penalidades do art. 156, III e IV da Lei nº 14.133, de 2021, as empresas ou profissionais que:

15.7.1. Tenham sofrido condenação definitiva por praticar, por meio dolosos, fraude fiscal no recolhimento de quaisquer tributos;

15.7.2. Tenham praticado atos ilícitos visando a frustrar os objetivos da licitação;

15.7.3. Demonstrem não possuir idoneidade para contratar com a Administração em virtude de atos ilícitos praticados.

15.6. A aplicação de qualquer das penalidades previstas realizar-se-á em processo administrativo que assegurará o contraditório e a ampla defesa à Contratada, observando-se o procedimento previsto na Lei nº 14.133, de 2021, e subsidiariamente a Lei nº 9.784, de 1999.

15.7. As multas devidas e/ou prejuízos causados à Contratante serão deduzidos dos valores a serem pagos, ou recolhidos em favor do Município, ou deduzidos da garantia, ou ainda, quando for o caso, serão inscritos na Dívida Ativa do Municipal e cobrados judicialmente.

15.7.1. Caso a Contratante determine, a multa deverá ser recolhida no prazo máximo de 10 (dez) dias, a contar da data do recebimento da comunicação enviada pela autoridade competente.



**CÂMARA MUNICIPAL DE CANTANHEDE**  
**PALACIO RANA AGEME**  
**CNPJ: 63.440.689/0001-95**

15.8. Caso o valor da multa não seja suficiente para cobrir os prejuízos causados pela conduta do proponente, o Município ou Entidade poderá cobrar o valor remanescente judicialmente, conforme artigo 419 do Código Civil.

15.9. A autoridade competente, na aplicação das sanções, levará em consideração a gravidade da conduta do infrator, o caráter educativo da pena, bem como o dano causado à Administração, observado o princípio da proporcionalidade.

15.10. Se, durante o processo de aplicação de penalidade, se houver indícios de prática de infração administrativa tipificada pela Lei nº 12.846, de 1º de agosto de 2013, como ato lesivo à administração pública nacional ou estrangeira, cópias do processo administrativo necessárias à apuração da responsabilidade da empresa deverão ser remetidas à autoridade competente, com despacho fundamentado, para ciência e decisão sobre a eventual instauração de investigação preliminar ou Processo Administrativo de Responsabilização - PAR.

15.11. A apuração e o julgamento das demais infrações administrativas não consideradas como ato lesivo à Administração Pública nacional ou estrangeira nos termos da Lei nº 12.846, de 1º de agosto de 2013, seguirão seu rito normal na unidade administrativa.

15.12. O processamento do PAR não interfere no seguimento regular dos processos administrativos específicos para apuração da ocorrência de danos e prejuízos à Administração Pública Federal resultantes de ato lesivo cometido por pessoa jurídica, com ou sem a participação de agente público.

## **16. DAS DISPOSIÇÕES GERAIS**

16.1. No caso de eventual divergência entre o AVISO e seus anexos, prevalecerão as disposições do primeiro.

16.2. A proponente deverá examinar detidamente as disposições contidas neste AVISO e seus anexos, pois a simples apresentação da Documentação, subtende a aceitação incondicional de seus termos, independentemente de transcrição, bem como o conhecimento integral do objeto, não sendo aceitas alegações de desconhecimento de qualquer por menor.

16.3. O Secretária da Presidência poderá relevar erros formais em quaisquer documentos apresentados, desde que tais erros não alterem o conteúdo dos mesmos.

16.4. Esclarecimentos relativos ao presente AVISO e às condições para atendimento das obrigações necessárias ao cumprimento de seu objeto, serão prestados pela Secretária da Presidência, de segunda a sexta-feira, em horário de expediente.

16.5. O foro da cidade de Cantanhede/MA, será o único competente para dirimir questões decorrentes do presente procedimento.

16.6. Este AVISO e seus anexos estão à disposição dos interessados das seguintes formas:

16.6.1. Através de documento impresso e assinado digitalmente pela Câmara Municipal de Vereadores de Cantanhede/MA, situada à Av. Dep. Líster Caldas, nº 1544, Centro, Cantanhede/MA | Tel.: (98) 34661210, de 2ª a 6ª feira, dias úteis, no horário das 08:00hs (oito horas) às 12:00hs (doze horas), onde poderão ser consultados ou obtidos gratuitamente. O AVISO também estará disponível no sítio oficial deste órgão ([cmcantanhede.ma.gov.br](http://cmcantanhede.ma.gov.br)), onde poderá ser consultado ou obtido gratuitamente. Esclarecimentos adicionais, no mesmo endereço.



**CÂMARA MUNICIPAL DE CANTANHEDE**  
**PALACIO RANA AGEME**  
**CNPJ: 63.440.689/0001-95**

**17. ANEXOS**

17.1. Fazem parte do presente AVISO, os seguintes anexos:

- 17.1.1. Anexo I – Projeto Básico.
- 17.1.2. Anexo II - Modelo de Proposta.
- 17.1.3. Anexo III – Minuta do Contrato.
- 17.1.4. Anexo IV – Modelo de Composição de preços unitários;
- 17.1.5. Anexo V – Modelo de Composição do BDI;
- 17.1.6. Anexo VI – Modelo de Composição de Encargos Sociais;

Cantanhede/MA, 21 de novembro de 2024.

  
**Raimundo Nonato Nunes Martins**  
**Presidente da Câmara**



**CÂMARA MUNICIPAL DE CANTANHEDE**  
**PALACIO RANA AGEME**  
**CNPJ: 63.440.689/0001-95**  
**AVISO DE DISPENSA**  
**DISPENSA DE LICITAÇÃO Nº 001/2024**

*ANEXO I*

*PROJETO BÁSICO*

<b>A</b>	<b>OBJETO</b> Contratação de empresa especializada em serviços de engenharia para execução de Reforma do Prédio da Câmara Municipal de Cantanhede/MA.
<b>B</b>	<b>PRAZOS</b> O prazo de execução do objeto será de <b>30 (trinta) dias</b> , conforme Cronograma Físico-Financeiro, a contar do recebimento da Ordem de Execução de Serviço.
<b>C</b>	<b>VALOR ESTIMADO DA CONTRATAÇÃO:</b> <b>Valor Estimado Total: R\$ 117.557,40 (cento e dezessete mil, quinhentos e cinquenta e sete reais e quarenta centavos)</b> , conforme planilhas orçamentárias, parte integrante do Projeto Básico – <b>ANEXO I</b> do presente Edital. <b>EMPREITADA:</b> <input checked="" type="checkbox"/> Preço Global <input type="checkbox"/> Preço Unitário <b>ADJUDICAÇÃO DO OBJETO:</b> <input checked="" type="checkbox"/> Global <input type="checkbox"/> Por Lote
<b>D</b>	<b>LOCAL DE EXECUÇÃO:</b> Município de Cantanhede/MA.
<b>E</b>	<b>UNIDADE RESPONSÁVEL PELO PROJETO BÁSICO</b> Setor de Engenharia <b>UNIDADE FISCALIZADORA</b> Setor de Engenharia
<b>F</b>	<b>LOCAL ONDE PODERÁ SER EXAMINADO E ADQUIRIDO O PROJETO BÁSICO</b> Câmara Municipal de Cantanhede/MA, – localizada na <b>Av. Dep. Líster Caldas, nº 1544, Centro, Cantanhede/MA   Tel.: (98) 34661210</b> , Sala da Comissão de Contratação.  A Planilha Orçamentária, Caderno de Encargos, Cronograma físico-financeiro, Projeto Básico e Especificações.
<b>G</b>	<b>ACOMPANHAMENTO E FISCALIZAÇÃO</b> Ficará a cargo da Câmara Municipal de Cantanhede, por equipe composta de engenheiro(s), e/ou arquiteto(s) e técnicos nomeados pela Autoridade Superior, para acompanhar a realização dos serviços.
<b>H</b>	<b>CONTEÚDO A SER ENTREGUE EM CD-ROM</b> 1. Projeto Básico, com conjunto de critérios, condições e procedimentos estabelecidos pelo contratante para a contratação; 2. Planejamentos técnicos, com pranchas gráficas e documentação de base (memoriais descritivos, especificações técnicas e/ou similares); 3. Planilha Orçamentária, cronograma físico-financeiro, lista de composição do BDI, lista de composição dos Encargos Sociais.



**CÂMARA MUNICIPAL DE CANTANHEDE  
PALACIO RANA AGEME  
CNPJ: 63.440.689/0001-95**

**AVISO DE DISPENSA**

**ANEXO I – PROJETO BÁSICO**

**Contratação de empresa especializada em serviços de engenharia para execução de Reforma do Prédio da Câmara Municipal de Cantanhede/MA.**

**Valor Estimado Total: R\$ 117.557,40 (cento e dezessete mil, quinhentos e cinquenta e sete reais e quarenta centavos).**



## **MEMORIAL DESCRITIVO E ESPECIFICAÇÕES TÉCNICAS**

ADEQUAÇÃO DA CÂMARA MUNICIPAL NO MUNICÍPIO DE CANTANHEDE/MA

CÂMARA MUNICIPAL DE CANTANHEDE- MA

### **LOCAL/DATA:**

CANTANHEDE/MA 11/2024

### **APRESENTAÇÃO DO PROJETO:**

Este documento tem como finalidade especificar as condições de execução e aplicação dos materiais empregados na obra de ADEQUAÇÃO DA CÂMARA MUNICIPAL DE CANTANHEDE/MA, conforme projeto. A adequação dessa câmara, consiste na execução de estruturas de concreto armado, alvenaria, instalações, entre outros serviços complementares, conforme descrito a seguir:

### **EXECUÇÃO DO SERVIÇO**

As execuções para ADEQUAÇÃO DA CÂMARA MUNICIPAL DE CANTANHEDE/MA, ficará a cargo da empresa contratada, empreiteira, após os processos licitatórios, que deverão providenciar as Anotações de Responsabilidade Técnica das Obras junto ao Conselho Regional de Engenharia e Agronomia CREA local, e atender as especificações deste memorial e dos contratos de prestação dos serviços que serão celebrados entre as Empreiteiras e o Ente Federado (contratante). Para a execução dos serviços serão necessários ainda os procedimentos normais de regularização do Responsável Técnico da Empreiteira, junto ao contratante, com relação ao comando da obra (residência), diário de obra, licenças e alvarás.

### **ESPECIFICAÇÕES DOS SERVIÇOS**

#### **1. NORMAS GERAIS**

**1.1.** Estas especificações de materiais e serviços são destinadas à compreensão e interpretação dos Projetos de Arquitetura e Planilha Orçamentária.

**1.2.** Caso existam dúvidas de interpretação sobre as peças que compõem o Projeto de Arquitetura, elas deverão ser dirimidas antes do início da obra com o setor de Engenharia da Prefeitura Municipal de Cantanhede, que dará sua anuência aprovativa ou não.

**1.3.** Para eventual necessidade nas alterações de materiais e (ou) serviços propostos, tanto pelo ente federado como pela Empreiteira, deverão ser previamente apreciados pelo setor de Engenharia do Município, que poderá exigir informações complementares, testes ou análise para embasar Parecer Técnico final à sugestão alternativa apresentada.

**1.4.** Todas as peças gráficas deverão obedecer ao modelo padronizado pela ABNT, devendo ser rubricadas pelo profissional Responsável Técnico da Empresa Contratada.

**1.5.** São obrigações da Empreiteira e do seu Responsável Técnico:

**1.5.1.** Obediência às Normas da ABNT e das Normas Regulamentadoras do Ministério do Trabalho e Emprego;

**1.5.2.** Corrigir, às suas expensas, quaisquer vícios ou defeitos ocorridos na execução da obra, objeto do contrato, responsabilizando-se por quaisquer danos causados ao conveniente, decorrentes de negligência, imperícia ou omissão;

**1.5.3.** Empregar operários devidamente uniformizados e especializados nos serviços a serem executados, em número compatível com a natureza e cronograma da obra;

**1.5.4.** Na fase de execução da obra, caso sejam verificadas divergências e inconsistências no projeto, comunicar ao ente federado (contratante), que por sua vez comunicará os fatos ao setor de Engenharia do Município, para que as devidas providências sejam tomadas;

**1.5.5.** Manter atualizados no Canteiro de Obra: Diário, Alvará, Certidões, Licenças, evitando interrupções por embargos;

**1.5.6.** Estabelecer um serviço ininterrupto de vigilância da obra, até sua entrega definitiva, responsabilizando-se por quaisquer danos decorrentes da execução que por ventura venham a ocorrer nela;

**1.5.7.** Manter limpo o local da obra, com remoção de lixos e entulhos para fora do canteiro. Providenciar a colocação das placas exigidas pelo Ministério do Desenvolvimento Social e CREA local;

**1.5.8.** Apresentar, ao final da obra, toda a documentação prevista no Contrato;

**1.5.9.** Para execução da obra, objeto destas especificações, ficará a cargo da Empreiteira o fornecimento de todo o material, mão de obra, leis sociais, equipamentos e tudo o mais que se fizer necessário para o bom andamento e execução de todos os serviços previstos.

## **2. OBJETIVOS**

### a) Gerais

A adequação da CÂMARA vem da necessidade de proporcionar instalações adequadas para todos os frequentadores do ambiente.

### b) Específicos

I. Proporcionar ambientes bem dimensionados;

II. Proporcionar instalações adequadas e dignas.

## **3. MATERIAIS E MÃO DE OBRA**

**3.1.** As normas aprovadas ou recomendadas, as especificações, os métodos e ensaios, os padrões da Associação Brasileira de Normas Técnicas referentes aos materiais já normalizados, a mão de obra e execução de serviços especificados, serão rigorosamente exigidos;

**3.2.** Em caso de dúvidas sobre a qualidade dos materiais, poderá a Fiscalização exigir análise em instituto oficial, correndo as despesas por conta da Empreiteira;

**3.3.** A guarda e vigilância dos materiais e equipamentos necessários à execução das obras, de propriedade do conveniente, assim como das já construídas e ainda não recebidas definitivamente, serão de total responsabilidade da empreiteira.

#### **4. INSTALAÇÕES DOS APARELHAMENTOS PARA EXECUÇÃO DOS SERVIÇOS**

4.1. Ficarão a cargo exclusivo da Empreiteira todas as providências e despesas correspondentes às instalações provisórias da obra, compreendendo o aparelhamento, mão de obra, maquinaria e ferramentas necessárias à execução dos serviços.

#### **5. ADMINISTRAÇÃO LOCAL**

5.1. Ficará a cargo exclusivo da Empreiteira manter um responsável técnico durante toda a execução do objeto licitado, assim como a execução das instalações provisórias e barracão para escritório.

#### **6. SERVIÇOS PRELIMINARES**

6.1. A Empreiteira deverá providenciar a colocação das placas Padrão do Município, assim como aquelas determinadas pelo CREA;

6.2. O padrão da placa deverá ser solicitado a Secretaria de Infraestrutura da Prefeitura Municipal de Cantanhede;

6.3. A Empreiteira deverá executar a limpeza mecanizada no terreno.

#### **7. REMOÇÃO E RETIRADA**

7.1. As remoções deverão ser tomadas medidas adequadas para proteção contra danos aos operários e observadas as prescrições das Normas. Uso de mão-de-obra habilitada. Uso obrigatório de Equipamento de Proteção Individual (EPI);

7.2. Deverão ser removidos cuidadosamente, com a utilização de ferramentas adequadas.

#### **8. FUNDAÇÕES, EMBASAMENTOS E ESTRUTURAS**

As fundações, assim como as estruturas, deveram seguir o projeto.

#### **9. ALVENARIA E DIVISÓRIOS**

1.1. As alvenarias serão executadas com blocos cerâmicos na horizontal 9x19x19cm;

1.2. As divisórias serão executadas com granito, respeitando o projeto.

#### **10. COBERTURA**

A cobertura deverá respeitar o projeto, com telhamento em fibrocimento e estrutura de madeira.

#### **11. ESQUADRIAS**

As esquadrias da edificação, serão fabricadas e assentadas de acordo com os respectivos desenhos executivos do projeto arquitetônico, obedecendo basicamente às disposições contidas neste item e na planilha orçamentária. As portas serão de madeira, ferro e alumínio, conforme dimensões indicadas em projeto. A fixação das caixas será através de parafusos com bucha. O assentamento das ferragens será procedido com particular esmero, os rebaixos para dobradiça, fechaduras de embutir, etc., terão a forma exata não sendo toleradas folgas que exijam emendas, massas, taliscas de madeira, etc. As janelas serão de alumínio e vidro, conforme projeto. O assentamento das ferragens será procedido com particular esmero,

os rebaixos para dobradiça, com fechaduras, etc., terão a forma exata não sendo toleradas folgas que exijam emendas, massas, etc.

## **12. SISTEMA E INSTALAÇÕES HIDROSSANITÁRIOS**

A execução dos serviços deverá obedecer às prescrições contidas na ABNT, às disposições constantes dos atos legais da CONCESSIONÁRIA, a estas especificações e projetos específicos, além das recomendações e prescrições do fabricante para os diversos materiais. Na execução dos serviços serão utilizados materiais que oferecem garantia de bom funcionamento além de mão de obra capacitada. As instalações de esgoto deverão obedecer às seguintes prescrições:

- a) Facilidade de inspeção;
- b) Declividade contínua e alinhamentos perfeitos entre caixas de inspeção;
- c) As ligações entre segmento de canalização deverão ocorrer nas caixas ou através de peças especiais; e
- d) Toda a instalação projetada deverá ser executada com ventilação compatível e deverá obedecer às especificações de projeto e planilha orçamentária. Os aparelhos e seus respectivos pertences, equipamentos, acessórios e peças complementares serão colocados com as indicações constantes do projeto e dos detalhes. O perfeito estado de cada aparelho deverá ser cuidadosamente verificado antes da colocação. Os aparelhos a serem utilizados serão de cor branca e deverão obedecer às especificações de projeto e planilha orçamentária.

## **13. SISTEMA E INSTALAÇÕES ELÉTRICAS**

As instalações deverão satisfazer às prescrições da ABNT e da EQUATORIAL, concessionária local e destas especificações e atender rigorosamente as determinações dos projetos. Todas as instalações elétricas serão executadas com esmero e bom acabamento, com todos condutores, condutos e equipamentos cuidadosamente apurados em posição e firmemente ligados às estruturas de suporte e aos respectivos pertences. Todas as caixas e extremidades dos tubos serão, antes da concretagem e durante a construção, convenientemente obstruídas, a fim de evitar a penetração de detritos e umidade. Os espelhos, placas, bocais, e luminárias comuns só serão colocados após a pintura final. O quadro de distribuição deverá ser de fabricação própria para o seu destino, devendo possuir as aberturas necessárias para a ligação de todos os eletrodutos. Os eletrodutos serão de PVC soldável, rígidos e flexíveis, nas paredes. Os eletrodutos serão das marcas Cande, Corplastic, Fortilit ou similar. Nas redes de distribuição, quando não indicado nas especificações ou projeto, o emprego das caixas será feito da seguinte forma:

- a) Retangulares estampadas, de 4" x 2", nos extremos dos ramais de distribuição, e nos pontos para campainha ou telefone; e
- b) Retangulares estampadas, de 4" x 2", para pontos de tomadas ou interruptores com conjunto igual ao inferior a 3 (três). As emendas dos condutores só poderão ser feitas nas caixas, não sendo permitida a enfição dos condutores emendados. Os interruptores e tomadas serão de embutir, com espelho em baquelita, da Irie, Namibe ou Perle.

## **14. REVESTIMENTO E PAVIMENTAÇÃO**

Antes de ser iniciado qualquer serviço de revestimento, deverão ser testadas todas as canalizações, à pressão recomendada para o tipo de obra. As superfícies a revestir deverão ser limpas e molhadas antes de qualquer revestimento, salvo em casos excepcionais; a limpeza deverá eliminar gorduras, vestígios orgânicos e outras impurezas. Os revestimentos deverão apresentar superfícies perfeitamente desempenadas, alinhadas e niveladas, com as arestas vivas.

#### a) Chapisco

Todas as superfícies de concreto ou alvenaria a serem revestidas serão chapiscadas com argamassa no traço 1:3.

#### b) Emboço

O emboço só será iniciado após a completa pega da argamassa do chapisco. Os emboços deverão apresentar aspecto áspero para facilitar a aderência do revestimento. A argamassa de execução do emboço será de cimento e areia no traço 1:2:8 e espessura de 2,5cm. Na execução deste revestimento deverão ter atenção especial itens como alinhamento e prumo além de evitar-se correção de eventuais imperfeições das alvenarias. Serão emboçadas as superfícies que receberão acabamento cerâmico.

#### c) Reboco

Tais como o emboço, o reboco não deverá ser iniciado antes da completa pega da argamassa do chapisco. A execução do reboco deverá ser procedida pela colocação de marcos das portas e tubulações embutidas nas paredes. O acabamento do reboco será liso uniforme, tratado à desempenadeira e esponjado. Todo reboco será executado com argamassa de cimento e areia no traço 1:2:8 e espessura de 2,5cm. Deverão ser rebocadas todas as paredes externas do prédio e internas das áreas construídas. O reboco externo será executado observando-se o perfeito alinhamento, nivelamento e prumo dos "panos" e iniciados de cima para baixo após a execução da cobertura do prédio. A pavimentação, será executada com contrapiso em argamassa 1:4, revestido com cerâmica 45x45cm e 50x50cm, de acordo com o indicado no projeto. Também será executado passeio (calçada), conforme projeto.

### **15. PINTURA**

A pintura será feita 100% no revestimento da alvenaria; as superfícies a pintar serão cuidadosamente limpas e emassadas, convenientemente preparadas para o tipo de pintura que a elas se destina. Só poderão ser pintadas superfícies perfeitamente enxutas.

**15.1.** Os serviços serão executados por profissionais de comprovada competência;

**15.2.** Todas as superfícies a serem pintadas deverão estar firmes, lisas, isentas de mofo e principalmente secas;

**15.3.** Cada demão de tinta só poderá ser aplicada quando a precedente estiver perfeitamente seca, convindo esperar um intervalo de 24 horas entre duas demãos sucessivas;

**15.4.** Só serão utilizadas tintas de primeira linha de fabricação.

### **16. FORRO**

**16.1.** O forro será em PVC, executado conforme projeto.

## 17. LIMPEZA DA OBRA

17.1. A obra será entregue em perfeito estado de limpeza, deverão apresentar perfeito funcionamento todas as instalações, equipamentos e aparelhos, com as instalações de água, esgoto, luz e força e outras, ligadas de modo definitivo. Todo o entulho e materiais de construção excedentes serão removidos pela Construtora para fora da obra: serão lavados ou limpos convenientemente os pisos de cerâmica, cimentado, plástico e outros, bem como os azulejos, aparelhos sanitários, aço inoxidável, vidros, ferragens e metais, devendo ser removidos cuidadosamente os vestígios de manchas, tintas e argamassas.

MARCELO DE SOUSA  
CRUZ:01320722385

Assinado de forma digital por MARCELO  
DE SOUSA CRUZ:01320722385  
Dados: 2024.11.14 12:04:55 -03'00'

---

MARCELO DE SOUSA CRUZ  
1107303443MA CREA/MA



Obra  
REFORMA DA CAMARA MUNICIPAL DE CANTANHEDE

Bancos  
SINAPI - 10/2024 - Maranhão  
SBC - 11/2024 - Maranhão  
SICRO3 - 07/2024 - Maranhão  
ORSE - 08/2024 - Sergipe  
SEINFRA - 028 - Ceará

B.D.I.  
Padrão - 24,72%

Encargos Sociais  
Desonerado:  
Horista: 104,06%  
Mensalista: 63,31%

Planilha Orçamentária Resumida

Item	Descrição	Total	Peso (%)
1	SERVIÇOS PRELIMINARES	3.646,50	3,10 %
2	DEMOLIÇÕES E RETIRADAS	47,04	0,04 %
3	FORRO E COBERTURA	52.446,20	44,61 %
4	INSTALAÇÃO ELÉTRICA	5.366,64	4,57 %
5	PORTAS E ESQUADRIAS	1.578,54	1,34 %
6	PINTURA	27.236,16	23,17 %
7	BANCADAS EM GRANITO	11.516,62	9,80 %
8	PISO E REVESTIMENTO	14.527,20	12,36 %
9	LIMPEZA FINAL	1.192,50	1,01 %

Total sem BDI  
Total do BDI  
Total Geral

94.273,97  
23.283,43  
117.557,40

MARCELO DE SOUSA  
CRUZ:01320722385

Assinado de forma digital por MARCELO  
DE SOUSA CRUZ:01320722385  
Dados: 2024.11.14 12:06:51 -03'00'

MARCELO DE SOUSA CRUZ

Obra  
REFORMA DA CAMARA MUNICIPAL DE CANTANHEDE

Bancos  
SINAPI - 10/2024 - Maranhão  
SBC - 11/2024 - Maranhão  
SICRO3 - 07/2024 - Maranhão  
ORSE - 08/2024 - Seridó

B.D.I.  
Padrão - 24,72%

Encargos Sociais  
Desonerado:  
Horista: 104,06%  
Mensalista: 63,31%

Orçamento Sintético

Item	Código Banco	Descrição	Und	Quant.	Valor Unit	Valor Unit com BDI	Total	Peso (%)
<b>1</b>		<b>SERVIÇOS PRELIMINARES</b>					<b>3.646,50</b>	<b>3,10 %</b>
1.1	74209/001 SINAPI	PLACA DE OBRA EM CHAPA DE ACO GALVANIZADO	m²	5	532,07	663,45	3.317,25	2,82 %
1.2	CPU- Próprio TUR01	TAXA DO CREA	UND	1	264,00	329,25	329,25	0,28 %
<b>2</b>		<b>DEMOLIÇÕES E RETIRADAS</b>					<b>47,04</b>	<b>0,04 %</b>
2.1	97644 SINAPI	REMOÇÃO DE PORTAS, DE FORMA MANUAL, SEM REAPROVEITAMENTO. AF_09/2023	m²	4	9,44	11,76	47,04	0,04 %
<b>3</b>		<b>FORRO E COBERTURA</b>					<b>52.446,20</b>	<b>44,61 %</b>
3.1	4943 ORSE	Remoção de telhamento com telhas onduladas fibrocimento ou aluminio	m²	275	9,25	11,54	3.173,50	2,70 %
3.2	94210 SINAPI	TELHAMENTO COM TELHA ONDULADA DE FIBROCIMENTO E = 6 MM, COM RECOBRIMENTO LATERAL DE 1 1/4 DE ONDA PARA TELHADO COM INCLINAÇÃO MÁXIMA DE 10°, COM ATÉ 2 ÁGUAS, INCLUSO IÇAMENTO. AF_07/2019	m²	275	77,12	96,16	26.444,00	22,49 %
3.3	94451 SINAPI	CUMEEIRA PARA TELHA DE FIBROCIMENTO ESTRUTURAL E = 6 MM, INCLUSO ACESSÓRIOS DE FIXAÇÃO E IÇAMENTO. AF_07/2019	M	35	144,06	179,64	6.287,40	5,35 %
3.4	92543 SINAPI	TRAMA DE MADEIRA COMPOSTA POR TERÇAS PARA TELHADOS DE ATÉ 2 ÁGUAS PARA TELHA ONDULADA DE FIBROCIMENTO, METÁLICA, PLÁSTICA OU TERMOACÚSTICA, INCLUSO TRANSPORTE VERTICAL. AF_07/2019	m²	150	24,03	29,97	4.495,50	3,82 %
3.5	090686 SBC	PINGADEIRA CONCRETO PARA TOPO DE MUROS 0,10m	M	35	71,83	89,55	3.134,25	2,67 %
3.6	98546 SINAPI	IMPERMEABILIZAÇÃO DE SUPERFÍCIE COM MANTA ASFÁLTICA, UMA CAMADA, INCLUSIVE APLICAÇÃO DE PRIMER ASFÁLTICO, E=4MM. AF_09/2023	m²	50	129,10	160,96	8.048,00	6,85 %
3.7	94231 SINAPI	RUFO EM CHAPA DE AÇO GALVANIZADO NÚMERO 24, CORTE DE 25 CM, INCLUSO TRANSPORTE VERTICAL. AF_07/2019	M	15	46,17	57,57	863,55	0,73 %
<b>4</b>		<b>INSTALAÇÃO ELÉTRICA</b>					<b>5.366,64</b>	<b>4,57 %</b>
4.1	73953/004 SINAPI	LUMINÁRIAS TIPO CALHA, DE SOBREPOR, COM REATORES DE PARTIDA RÁPIDA E LÂMPADAS FLUORESCENTES 2X2X18W, COMPLETAS, FORNECIMENTO E INSTALAÇÃO	UN	12	281,05	350,42	4.205,04	3,58 %
4.2	83555 SINAPI	TOMADA DUPLA DE EMBUTIR 2X2P+T 10A/250V C/ PLACA - FORNECIMENTO E INSTALACAO	UN	15	29,78	37,10	556,50	0,47 %
4.3	91981 SINAPI	INTERRUPTOR BIPOLAR (1 MÓDULO), 10A/250V, INCLUINDO SUPORTE E PLACA - FORNECIMENTO E INSTALAÇÃO. AF_03/2023	UN	10	48,57	60,51	605,10	0,51 %



<b>5</b>		<b>PORTAS E ESQUADRIAS</b>					<b>1.578,54</b>	<b>1,34 %</b>
5.1	91011 SINAPI	PORTA DE MADEIRA PARA VERNIZ, SEMI-OCA (LEVE OU MÉDIA), 80X210CM, ESPESSURA DE 3,5CM, INCLUSO DOBRADIÇAS - FORNECIMENTO E INSTALAÇÃO. AF_12/2019	UN	3	422,09	526,18	1.578,54	1,34 %
<b>6</b>		<b>PINTURA</b>					<b>27.236,16</b>	<b>23,17 %</b>
6.1	2278 ORSE	Emassamento de superfície, com aplicação de 01 demão de massa corrida, lixamento e retoques - R1	m²	770	11,07	13,81	10.633,70	9,05 %
6.2	2285 ORSE	Pintura de acabamento com aplicação de 02 demãos de tinta PVA latex para interiores - cores convencionais - Rev 03	m²	770	16,54	20,63	15.885,10	13,51 %
6.3	2308 ORSE	Pintura de acabamento com lixamento e aplicação de 02 demãos de esmalte sintético sobre madeira - R1	m²	28	20,54	25,62	717,36	0,61 %
<b>7</b>		<b>BANCADAS EM GRANITO</b>					<b>11.516,62</b>	<b>9,80 %</b>
7.1	103332 SINAPI	ALVENARIA DE VEDAÇÃO DE BLOCOS CERÂMICOS FURADOS NA HORIZONTAL DE 9X14X19 CM (ESPESSURA 9 CM) E ARGAMASSA DE ASSENTAMENTO COM PREPARO EM BETONEIRA. AF_12/2021	m²	7,2	119,37	148,43	1.068,69	0,91 %
7.2	87905 SINAPI	CHAPISCO APLICADO EM ALVENARIA (COM PRESENÇA DE VÃOS) E ESTRUTURAS DE CONCRETO DE FACHADA, COM COLHER DE PEDREIRO. ARGAMASSA TRAÇO 1:3 COM PREPARO EM BETONEIRA 400L. AF_10/2022	m²	14,4	7,79	9,70	139,68	0,12 %
7.3	7602 ORSE	Reboco ou emboço interno, de parede, com argamassa traço t6 - 1:2:10 (cimento /cal / areia), espessura 3,0 cm	m²	14,4	39,11	48,74	701,85	0,60 %
7.4	11150 ORSE	Bancada em granito verde ubatuba, e = 2cm	m²	9,5	810,77	1.011,20	9.606,40	8,17 %
<b>8</b>		<b>PISO E REVESTIMENTO</b>					<b>14.527,20</b>	<b>12,36 %</b>
8.1	87262 SINAPI	REVESTIMENTO CERÂMICO PARA PISO COM PLACAS TIPO PORCELANATO DE DIMENSÕES 60X60 CM APLICADA EM AMBIENTES DE ÁREA ENTRE 5 M² E 10 M². AF_02/2023_PE	m²	80	145,64	181,59	14.527,20	12,36 %
<b>9</b>		<b>LIMPEZA FINAL</b>					<b>1.192,50</b>	<b>1,01 %</b>
9.1	9537 SINAPI	LIMPEZA FINAL DA OBRA	m²	250	3,83	4,77	1.192,50	1,01 %

<b>Total sem BDI</b>	<b>94.273,97</b>
<b>Total do BDI</b>	<b>23.283,43</b>
<b>Total Geral</b>	<b>117.557,40</b>

MARCELO DE SOUSA  
CRUZ:01320722385

Assinado de forma digital por MARCELO  
DE SOUSA CRUZ:01320722385  
Dados: 2024.11.14 12:07:22 -03'00'

MARCELO DE SOUSA CRUZ

Obra  
REFORMA DA CAMARA MUNICIPAL DE CANTANHEDE

Bancos  
SINAPI - 10/2024 -  
Maranhão  
SBC - 11/2024 -  
Maranhão  
SICRO3 - 07/2024 -  
Maranhão  
ORSE - 08/2024 - Sergipe  
SEINFRA - 028 - Ceará

B.D.I.  
Padrão - 24,72%

Encargos Sociais  
Desonerado:  
Horista: 104,06%  
Mensalista: 63,31%

Cronograma Físico e Financeiro

Item	Descrição	Total Por Etapa	15 DIAS	30 DIAS
1	SERVIÇOS PRELIMINARES	100,00%	100,00%	
		3.646,50	3.646,50	
2	DEMOLIÇÕES E RETIRADAS	100,00%	100,00%	
		47,04	47,04	
3	FORRO E COBERTURA	100,00%	100,00%	
		52.446,20	52.446,20	
4	INSTALAÇÃO ELÉTRICA	100,00%	100,00%	
		5.366,64	5.366,64	
5	PORTAS E ESQUADRIAS	100,00%	100,00%	
		1.578,54	1.578,54	
6	PINTURA	100,00%		100,00%
		27.236,16		27.236,16
7	BANCADAS EM GRANITO	100,00%		100,00%
		11.516,62		11.516,62
8	PISO E REVESTIMENTO	100,00%		100,00%
		14.527,20		14.527,20
9	LIMPEZA FINAL	100,00%		100,00%
		1.192,50		1.192,50
Porcentagem			53,66%	46,34%
Custo			63.084,92	54.472,48
Porcentagem Acumulado			53,66%	100,0%
Custo Acumulado			63.084,92	117.557,40

MARCELO DE SOUSA  
CRUZ:01320722385

Assinado de forma digital por MARCELO DE SOUSA  
CRUZ:01320722385  
Dados: 2024.11.14 12:06:01 -03'00'

MARCELO DE SOUSA CRUZ

Obra  
REFORMA DA CAMARA MUNICIPAL DE CANTANHEDE

Bancos  
SINAPI - 10/2024 - Maranhão  
SBC - 11/2024 - Maranhão  
SICRO3 - 07/2024 - Maranhão  
ORSE - 08/2024 - Sergipe  
SEINFRA - 028 - Ceará

B.D.I.  
Padrão - 24,72%

Encargos Sociais  
Desonerado:  
Horista: 104,06%  
Mensalista: 63,31%

Curva ABC de Serviços

Código Banco	Descrição	Tipo	Und	Quant.	Valor Unit	Total	Peso (%)	Peso Acumulado (%)
94210 SINAPI	TELHAMENTO COM TELHA ONDULADA DE FIBROCIMENTO E = 6 MM, COM RECOBRIMENTO LATERAL DE 1 1/4 DE ONDA PARA TELHADO COM INCLINAÇÃO MÁXIMA DE 10°, COM ATÉ 2 ÁGUAS, INCLUSO IÇAMENTO. AF_07/2019	COBE - COBERTURA	m²	275,0	96,16	26.444,00	22,49	22,49
2285 ORSE	Pintura de acabamento com aplicação de 02 demãos de tinta PVA latex para interiores - cores convencionais - Rev 03	Latex PVA	m²	770,0	20,63	15.885,10	13,51	36,01
87262 SINAPI	REVESTIMENTO CERÂMICO PARA PISO COM PLACAS TIPO PORCELANATO DE DIMENSÕES 60X60 CM APLICADA EM AMBIENTES DE ÁREA ENTRE 5 M² E 10 M². AF_02/2023_PE	PISO - PISOS	m²	80,0	181,59	14.527,20	12,36	48,36
2278 ORSE	Emassamento de superfície, com aplicação de 01 demão de massa corrida, lixamento e retoques - R1	Latex PVA	m²	770,0	13,81	10.633,70	9,05	57,41
11150 ORSE	Bancada em granito verde ubatuba, e = 2cm	Conversão InfoWOrc	m²	9,5	1.011,20	9.606,40	8,17	65,58
98546 SINAPI	IMPERMEABILIZAÇÃO DE SUPERFÍCIE COM MANTA ASFÁLTICA, UMA CAMADA, INCLUSIVE APLICAÇÃO DE PRIMER ASFÁLTICO, E=4MM. AF_09/2023	IMPE - IMPERMEABILIZAÇÕES E PROTEÇÕES DIVERSAS	m²	50,0	160,96	8.048,00	6,85	72,43
94451 SINAPI	CÚMEEIRA PARA TELHA DE FIBROCIMENTO ESTRUTURAL E = 6 MM, INCLUSO ACESSÓRIOS DE FIXAÇÃO E IÇAMENTO. AF_07/2019	COBE - COBERTURA	M	35,0	179,64	6.287,40	5,35	77,78
92543 SINAPI	TRAMA DE MADEIRA COMPOSTA POR TERÇAS PARA TELHADOS DE ATÉ 2 ÁGUAS PARA TELHA ONDULADA DE FIBROCIMENTO, METÁLICA, PLÁSTICA OU TERMOACÚSTICA, INCLUSO TRANSPORTE VERTICAL. AF_07/2019	COBE - COBERTURA	m²	150,0	29,97	4.495,50	3,82	81,60
73953/004 SINAPI	LUMINÁRIAS TIPO CALHA, DE SOBREPOR, COM REATORES DE PARTIDA RÁPIDA E LÂMPADAS FLUORESCENTES 2X2X18W, COMPLETAS, FORNECIMENTO E INSTALAÇÃO	INEL - INSTALAÇÃO ELÉTRICA/ELETRIFICAÇÃO E ILUMINAÇÃO EXTERNA	UN	12,0	350,42	4.205,04	3,58	85,18
74209/001 SINAPI	PLACA DE OBRA EM CHAPA DE ACO GALVANIZADO	CANT - CANTEIRO DE OBRAS	m²	5,0	663,45	3.317,25	2,82	88,00
4943 ORSE	Remoção de telhamento com telhas onduladas fibrocimento ou alumínio	Demolições / Remoções	m²	275,0	11,54	3.173,50	2,70	90,70
090686 SBC	PINGADEIRA CONCRETO PARA TOPO DE MUROS 0,10m	PAREDES E PAINEIS	M	35,0	89,55	3.134,25	2,67	93,36
91011 SINAPI	PORTA DE MADEIRA PARA VERNIZ, SEMI-OCA (LEVE OU MÉDIA), 80X210CM, ESPESSURA DE 3,5CM, INCLUSO DOBRADIÇAS - FORNECIMENTO E INSTALAÇÃO. AF_12/2019	ESQV - ESQUADRIAS/FERRAGENS/VIDROS	UN	3,0	526,18	1.578,54	1,34	94,71
9537 SINAPI	LIMPEZA FINAL DA OBRA	SEDI - SERVIÇOS DIVERSOS	m²	250,0	4,77	1.192,50	1,01	95,72

103332	SINAPI	ALVENARIA DE VEDAÇÃO DE BLOCOS CERÂMICOS FURADOS NA HORIZONTAL DE 9X14X19 CM (ESPESSURA 9 CM) E ARGAMASSA DE ASSENTAMENTO COM PREPARO EM BETONEIRA. AF_12/2021	PARE - PAREDES/PAINÉIS	m²	7,2	148,43	1.068,69	0,91	96,63
94231	SINAPI	RUFO EM CHAPA DE AÇO GALVANIZADO NÚMERO 24, CORTE DE 25 CM, INCLUSO TRANSPORTE VERTICAL. AF_07/2019	COBE - COBERTURA	M	15,0	57,57	863,55	0,73	97,37
2308	ORSE	Pintura de acabamento com lixamento e aplicação de 02 demãos de esmalte sintético sobre madeira - R1	Esmalte Sintético / Óleo	m²	28,0	25,62	717,36	0,61	97,98
7602	ORSE	Reboco ou emboço interno, de parede, com argamassa traço l6 - 1:2:10 (cimento /cal / areia), espessura 3,0 cm	Conversão InfoWORca	m²	14,4	48,74	701,85	0,60	98,57
91981	SINAPI	INTERRUPTOR BIPOLAR (1 MÓDULO), 10A/250V, INCLUINDO SUPORTE E PLACA - FORNECIMENTO E INSTALAÇÃO. AF_03/2023	INEL - INSTALAÇÃO ELÉTRICA/ELETRIFICAÇÃO E ILUMINAÇÃO EXTERNA	UN	10,0	60,51	605,10	0,51	99,09
83555	SINAPI	TOMADA DUPLA DE EMBUTIR 2X2P+T 10A/250V C/ PLACA - FORNECIMENTO E INSTALACAO	INEL - INSTALAÇÃO ELÉTRICA/ELETRIFICAÇÃO E SEDI - SERVIÇOS DIVERSOS	UN	15,0	37,10	556,50	0,47	99,56
CPU- Próprio TUR01		TAXA DO CREA		UND	1,0	329,25	329,25	0,28	99,84
87905	SINAPI	CHAPISCO APLICADO EM ALVENARIA (COM PRESENÇA DE VÃOS) E ESTRUTURAS DE CONCRETO DE FACHADA, COM COLHER DE PEDREIRO. ARGAMASSA TRAÇO 1:3 COM PREPARO EM BETONEIRA 400L. AF_10/2022	REVE - REVESTIMENTO E TRATAMENTO DE SUPERFÍCIES	m²	14,4	9,70	139,68	0,12	99,96
97644	SINAPI	REMOÇÃO DE PORTAS, DE FORMA MANUAL, SEM REAPROVEITAMENTO. AF_09/2023	SERP - SERVIÇOS PRELIMINARES	m²	4,0	11,76	47,04	0,04	100,00

**Total sem BDI** 94.273,97  
**Total do BDI** 23.283,43  
**Total Geral** 117.557,40

**MARCELO DE SOUSA** Assinado de forma digital por MARCELO  
DE SOUSA CRUZ:01320722385  
**CRUZ:01320722385** Dados: 2024.11.14 12:06:25 -03'00'

MARCELO DE SOUSA CRUZ

Composições Analíticas com Preço Unitário  
REFORMA DA CAMARA MUNICIPAL DE CANTANHEDE

Bancos  
SINAPI - 10/2024 - Maranhão  
SBC - 11/2024 - Maranhão  
SICRO3 - 07/2024 - Maranhão  
ORSE - 08/2024 - Sergipe  
SEINFRA - 028 - Ceará

B.D.I.  
Padrão - 24,72%

Encargos Sociais  
Desonerado:  
Horista: 104,06%  
Mensalista: 63,31%

Composições Analíticas com Preço Unitário

Composições Principais

1.1	Código Banco	Descrição	Tipo	Und	Quant.	Valor Unit	Total		
Composição	74209/001 SINAPI	PLACA DE OBRA EM CHAPA DE ACO GALVANIZADO	CANT - CANTEIRO DE OBRAS	m²	1,0000000	532,07	532,07		
Composição Auxiliar	88262 SINAPI	CARPINTEIRO DE FORMAS COM ENCARGOS COMPLEMENTARES	SEDI - SERVIÇOS DIVERSOS	H	1,0000000	25,99	25,99		
Composição Auxiliar	88316 SINAPI	SERVENTE COM ENCARGOS COMPLEMENTARES	SEDI - SERVIÇOS DIVERSOS	H	2,0000000	21,43	42,86		
Composição Auxiliar	94962 SINAPI	CONCRETO MAGRO PARA LASTRO, TRAÇO 1:4,5:4,5 (EM MASSA SECA DE CIMENTO/ AREIA MÉDIA/ BRITA 1) - PREPARO MECÂNICO COM BETONEIRA 400 L. AF_05/2021	FUFS - FUNDAÇÕES E ESTRUTURAS	m³	0,0100000	394,08	3,94		
Insumo	00004417 SINAPI	SARRAFO NAO APARELHADO *2,5 X 7* CM, EM MACARANDUBA/MASSARANDUBA, ANGELIM, PEROBA-ROSA OU EQUIVALENTE DA REGIAO - BRUTA	Material	M	1,0000000	7,59	7,59		
Insumo	00004491 SINAPI	PONTALETE *7,5 X 7,5* CM EM PINUS, MISTA OU EQUIVALENTE DA REGIAO - BRUTA	Material	M	4,0000000	12,36	49,44		
Insumo	00004813 SINAPI	PLACA DE OBRA (PARA CONSTRUCAO CIVIL) EM CHAPA GALVANIZADA *N. 22*, ADESIVADA, DE *2,4 X 1,2* M (SEM POSTES PARA FIXACAO)	Material	m²	1,0000000	400,00	400,00		
Insumo	00005075 SINAPI	PREGO DE ACO POLIDO COM CABECA 18 X 30 (2 3/4 X 10)	Material	KG	0,1100000	20,50	2,25		
				MO sem LS =>	21,41	LS =>	22,28	MO com LS =>	43,69
				Valor do BDI =>	131,38	Valor com BDI =>		663,45	
1.2	Código Banco	Descrição	Tipo	Und	Quant.	Valor Unit	Total		
Composição	CPU-TUR01 Próprio	TAXA DO CREA	SEDI - SERVIÇOS DIVERSOS	UND	1,0000000	264,00	264,00		
Insumo	CP-IFMAI61 Próprio	TAXA DO CREA	Taxas	UND	1,1289772	233,84	264,00		
				MO sem LS =>	0,00	LS =>	0,00	MO com LS =>	0,00
				Valor do BDI =>	65,25	Valor com BDI =>		329,25	
2.1	Código Banco	Descrição	Tipo	Und	Quant.	Valor Unit	Total		
Composição	97644 SINAPI	REMOÇÃO DE PORTAS, DE FORMA MANUAL, SEM REAPROVEITAMENTO. AF_09/2023	SERP - SERVIÇOS PRELIMINARES	m²	1,0000000	9,44	9,44		
Composição Auxiliar	88309 SINAPI	PEDREIRO COM ENCARGOS COMPLEMENTARES	SEDI - SERVIÇOS DIVERSOS	H	0,1087000	26,33	2,86		



Composição Auxiliar	88316 SINAPI	SERVENTE COM ENCARGOS COMPLEMENTARES	SEDI - SERVIÇOS DIVERSOS	H	0,3075000	21,43	6,58	
			MO sem LS =>	2,87	LS =>	2,99	MO com LS =>	5,86
			Valor do BDI =>	2,32			Valor com BDI =>	11,76
<b>3.1</b>	<b>Código Banco</b>	<b>Descrição</b>	<b>Tipo</b>	<b>Und</b>	<b>Quant.</b>	<b>Valor Unit</b>	<b>Total</b>	
Composição	4943 ORSE	Remoção de telhamento com telhas onduladas fibrocimento ou aluminio	Demolições / Remoções	m²	1,0000000	9,25	9,25	
Composição Auxiliar	10549 ORSE	Encargos Complementares - Servente	Provisórios	h	0,4000000	3,79	1,51	
Composição Auxiliar	10551 ORSE	Encargos Complementares - Carpinteiro	Provisórios	h	0,1000000	3,70	0,37	
Insumo	00001213/SIN	ORSE Carpinteiro de formas para concreto (horista)	Mão de Obra	h	0,1000000	19,13	1,91	
Insumo	00006111/SIN	ORSE Servente de obras (horista)	Mão de Obra	h	0,4000000	13,65	5,46	
			MO sem LS =>	3,61	LS =>	3,76	MO com LS =>	7,37
			Valor do BDI =>	2,29			Valor com BDI =>	11,54
<b>3.2</b>	<b>Código Banco</b>	<b>Descrição</b>	<b>Tipo</b>	<b>Und</b>	<b>Quant.</b>	<b>Valor Unit</b>	<b>Total</b>	
Composição	94210 SINAPI	TELHAMENTO COM TELHA ONDULADA DE FIBROCIMENTO E = 6 MM, COM RECOBRIMENTO LATERAL DE 1 1/4 DE ONDA PARA TELHADO COM INCLINAÇÃO MÁXIMA DE 10°, COM ATÉ 2 ÁGUAS, INCLUSO IÇAMENTO. AF_07/2019	COBE - COBERTURA	m²	1,0000000	77,12	77,12	
Composição Auxiliar	88316 SINAPI	SERVENTE COM ENCARGOS COMPLEMENTARES	SEDI - SERVIÇOS DIVERSOS	H	0,1660000	21,43	3,55	
Composição Auxiliar	88323 SINAPI	TELHADISTA COM ENCARGOS COMPLEMENTARES	SEDI - SERVIÇOS DIVERSOS	H	0,1280000	25,77	3,29	
Composição Auxiliar	93281 SINAPI	GUINCHO ELÉTRICO DE COLUNA, CAPACIDADE 400 KG, COM MOTO FREIO, MOTOR TRIFÁSICO DE 1,25 CV - CHP DIURNO. AF_03/2016	CHOR - CUSTOS HORÁRIOS DE MÁQUINAS E EQUIPAMENTOS	CHP	0,0053000	22,79	0,12	
Composição Auxiliar	93282 SINAPI	GUINCHO ELÉTRICO DE COLUNA, CAPACIDADE 400 KG, COM MOTO FREIO, MOTOR TRIFÁSICO DE 1,25 CV - CHI DIURNO. AF_03/2016	CHOR - CUSTOS HORÁRIOS DE MÁQUINAS E EQUIPAMENTOS	CHI	0,0073000	21,77	0,15	
Insumo	00001607 SINAPI	CONJUNTO ARRUELAS DE VEDACAO 5/16" PARA TELHA FIBROCIMENTO (UMA ARRUELA METALICA E UMA ARRUELA PVC - CONICAS)	Material	CJ	1,2600000	0,37	0,46	
Insumo	00004302 SINAPI	PARAFUSO ZINCADO ROSCA SOBERBA, CABECA SEXTAVADA, 5/16" X 250 MM, PARA FIXACAO DE TELHA EM MADEIRA	Material	UN	1,2600000	5,60	7,05	
Insumo	00007194 SINAPI	TELHA DE FIBROCIMENTO ONDULADA E = 6 MM, DE 2,44 X 1,10 M (SEM AMIANTO)	Material	m²	1,3570000	46,06	62,50	
			MO sem LS =>	2,21	LS =>	2,29	MO com LS =>	4,50
			Valor do BDI =>	19,04			Valor com BDI =>	96,16
<b>3.3</b>	<b>Código Banco</b>	<b>Descrição</b>	<b>Tipo</b>	<b>Und</b>	<b>Quant.</b>	<b>Valor Unit</b>	<b>Total</b>	
Composição	94451 SINAPI	CUMEEIRA PARA TELHA DE FIBROCIMENTO ESTRUTURAL E = 6 MM, INCLUSO ACESSÓRIOS DE FIXAÇÃO E IÇAMENTO. AF_07/2019	COBE - COBERTURA	M	1,0000000	144,06	144,06	

Composição	88316 SINAPI	SERVENTE COM ENCARGOS COMPLEMENTARES	SEDI - SERVIÇOS DIVERSOS	H	0,0750000	21,43	1,60
Auxiliar	88323 SINAPI	TELHADISTA COM ENCARGOS COMPLEMENTARES	SEDI - SERVIÇOS DIVERSOS	H	0,0610000	25,77	1,57
Composição	93281 SINAPI	GUINCHO ELÉTRICO DE COLUNA, CAPACIDADE 400 KG, COM MOTO FREIO, MOTOR TRIFÁSICO DE 1,25 CV - CHP DIURNO. AF_03/2016	CHOR - CUSTOS HORÁRIOS DE MÁQUINAS E EQUIPAMENTOS	CHP	0,0018000	22,79	0,04
Auxiliar	93282 SINAPI	GUINCHO ELÉTRICO DE COLUNA, CAPACIDADE 400 KG, COM MOTO FREIO, MOTOR TRIFÁSICO DE 1,25 CV - CHI DIURNO. AF_03/2016	CHOR - CUSTOS HORÁRIOS DE MÁQUINAS E EQUIPAMENTOS	CHI	0,0026000	21,77	0,05
Insumo	00001607 SINAPI	CONJUNTO ARRUELAS DE VEDACAO 5/16" PARA TELHA FIBROCIMENTO (UMA ARRUELA METALICA E UMA ARRUELA PVC - CONICAS)	Material	CJ	4,2000000	0,37	1,55
Insumo	00004302 SINAPI	PARAFUSO ZINCADO ROSCA SOBERBA, CABECA SEXTAVADA, 5/16" X 250 MM, PARA FIXACAO DE TELHA EM MADEIRA	Material	UN	4,2000000	5,60	23,52
Insumo	00007216 SINAPI	CUMEEIRA NORMAL PARA TELHA ESTRUTURAL DE FIBROCIMENTO 2 ABAS, E = 6 MM, DE 1050 X 935 MM (SEM AMIANTO)	Material	UN	1,0290000	112,47	115,73

MO sem LS => 1,01 LS => 1,05 MO com LS => 2,06

Valor do BDI => 35,58 Valor com BDI => 179,64

3.4	Código Banco	Descrição	Tipo	Und	Quant.	Valor Unit	Total	
Composição	92543 SINAPI	TRAMA DE MADEIRA COMPOSTA POR TERÇAS PARA TELHADOS DE ATÉ 2 ÁGUAS PARA TELHA ONDULADA DE FIBROCIMENTO, METÁLICA, PLÁSTICA OU TERMOACÚSTICA, INCLUSO TRANSPORTE VERTICAL. AF_07/2019	COBE - COBERTURA	m²	1,0000000	24,03	24,03	
Composição	88239 SINAPI	AJUDANTE DE CARPINTEIRO COM ENCARGOS COMPLEMENTARES	SEDI - SERVIÇOS DIVERSOS	H	0,0650000	22,02	1,43	
Auxiliar	88262 SINAPI	CARPINTEIRO DE FORMAS COM ENCARGOS COMPLEMENTARES	SEDI - SERVIÇOS DIVERSOS	H	0,1180000	25,99	3,06	
Composição	93281 SINAPI	GUINCHO ELÉTRICO DE COLUNA, CAPACIDADE 400 KG, COM MOTO FREIO, MOTOR TRIFÁSICO DE 1,25 CV - CHP DIURNO. AF_03/2016	CHOR - CUSTOS HORÁRIOS DE MÁQUINAS E EQUIPAMENTOS	CHP	0,0046000	22,79	0,10	
Auxiliar	93282 SINAPI	GUINCHO ELÉTRICO DE COLUNA, CAPACIDADE 400 KG, COM MOTO FREIO, MOTOR TRIFÁSICO DE 1,25 CV - CHI DIURNO. AF_03/2016	CHOR - CUSTOS HORÁRIOS DE MÁQUINAS E EQUIPAMENTOS	CHI	0,0064000	21,77	0,13	
Insumo	00004425 SINAPI	VIGA NAO APARELHADA *6 X 12* CM, EM MACARANDUBA/MASSARANDUBA, ANGELIM OU EQUIVALENTE DA REGIAO - BRUTA	Material	M	0,6340000	29,50	18,70	
Insumo	00040568 SINAPI	PREGO DE ACO POLIDO COM CABECA 22 X 48 (4 1/4 X 5)	Material	KG	0,0300000	20,65	0,61	
			MO sem LS =>	1,50	LS =>	1,56	MO com LS =>	3,06
			Valor do BDI =>	5,94	Valor com BDI =>		29,97	

3.5	Código Banco	Descrição	Tipo	Und	Quant.	Valor Unit	Total
Composição	090686 SBC	PINGADEIRA CONCRETO PARA TOPO DE MUROS 0,10m	PAREDES E PAINELIS	M	1,0000000	71,83	71,83

Insumo	000050 SBC	CIMENTO PORTLAND CP III 32RS NBR 11578 (quilo)	Material	KG	6,5200000	0,86	5,60	
Insumo	000100 SBC	AREIA GROSSA LAVADA	Material	m³	0,0210000	91,17	1,91	
Insumo	099050 SBC	PEDREIRO	Mão de Obra	H	1,8160000	19,78	35,92	
Insumo	099900 SBC	SERVENTE	Mão de Obra	H	2,0700000	13,72	28,40	
			MO sem LS =>		31,52	LS =>	32,80 MO com LS =>	64,32
			Valor do BDI =>		17,72	Valor com BDI =>	89,55	

3.6	Código Banco	Descrição	Tipo	Und	Quant.	Valor Unit	Total	
Composição	98546 SINAPI	IMPERMEABILIZAÇÃO DE SUPERFÍCIE COM MANTA ASFÁLTICA, UMA CAMADA, INCLUSIVE APLICAÇÃO DE PRIMER ASFÁLTICO, E=4MM. AF_09/2023	IMPE - IMPERMEABILIZAÇÕES E PROTEÇÕES DIVERSAS	m²	1,0000000	129,10	129,10	
Composição Auxiliar	88243 SINAPI	AJUDANTE ESPECIALIZADO COM ENCARGOS COMPLEMENTARES	SEDI - SERVIÇOS DIVERSOS	H	0,2102000	22,17	4,66	
Composição Auxiliar	88270 SINAPI	IMPERMEABILIZADOR COM ENCARGOS COMPLEMENTARES	SEDI - SERVIÇOS DIVERSOS	H	0,9324000	26,33	24,55	
Insumo	00000511 SINAPI	PRIMER PARA MANTA ASFALTICA A BASE DE ASFALTO MODIFICADO DILUIDO EM SOLVENTE, APLICACAO A FRIO	Material	L	0,5872000	20,73	12,17	
Insumo	00004015 SINAPI	MANTA ASFALTICA ELASTOMERICA EM POLIESTER 4 MM, TIPO III, CLASSE B, ACABAMENTO PP (NBR 9952)	Material	m²	1,1319000	75,57	85,53	
Insumo	00004226 SINAPI	GAS DE COZINHA - GLP	Material	KG	0,2600000	8,44	2,19	
			MO sem LS =>		9,46	LS =>	9,85 MO com LS =>	19,31
			Valor do BDI =>		31,86	Valor com BDI =>	160,96	

3.7	Código Banco	Descrição	Tipo	Und	Quant.	Valor Unit	Total
Composição	94231 SINAPI	RUFO EM CHAPA DE AÇO GALVANIZADO NÚMERO 24, CORTE DE 25 CM, INCLUSO TRANSPORTE VERTICAL. AF_07/2019	COBE - COBERTURA	M	1,0000000	46,17	46,17
Composição Auxiliar	88316 SINAPI	SERVENTE COM ENCARGOS COMPLEMENTARES	SEDI - SERVIÇOS DIVERSOS	H	0,2070000	21,43	4,43
Composição Auxiliar	88323 SINAPI	TELHADISTA COM ENCARGOS COMPLEMENTARES	SEDI - SERVIÇOS DIVERSOS	H	0,1120000	25,77	2,88
Composição Auxiliar	93281 SINAPI	GUINCHO ELÉTRICO DE COLUNA, CAPACIDADE 400 KG, COM MOTO FREIO, MOTOR TRIFÁSICO DE 1,25 CV - CHP DIURNO. AF_03/2016	CHOR - CUSTOS HORÁRIOS DE MÁQUINAS E EQUIPAMENTOS	CHP	0,0132000	22,79	0,30
Composição Auxiliar	93282 SINAPI	GUINCHO ELÉTRICO DE COLUNA, CAPACIDADE 400 KG, COM MOTO FREIO, MOTOR TRIFÁSICO DE 1,25 CV - CHI DIURNO. AF_03/2016	CHOR - CUSTOS HORÁRIOS DE MÁQUINAS E EQUIPAMENTOS	CHI	0,0183000	21,77	0,39
Insumo	00000142 SINAPI	SELANTE ELASTICO MONOCOMPONENTE A BASE DE POLIURETANO (PU) PARA JUNTAS DIVERSAS	Material	310ML	0,1980000	42,59	8,43
Insumo	00005061 SINAPI	PREGO DE ACO POLIDO COM CABECA 18 X 27 (2 1/2 X 10)	Material	KG	0,0060000	20,15	0,12
Insumo	00005104 SINAPI	REBITE DE REPUXO EM ALUMINIO VAZADO, DIAMETRO 3,2 X 8 MM DE COMPRIMENTO (1KG = 1025 UNIDADES)	Material	KG	0,0012000	69,61	0,08
Insumo	00013388 SINAPI	SOLDA EM BARRA DE ESTANHO-CHUMBO 50/50	Material	KG	0,0450000	107,06	4,81



Insumo	00040873 SINAPI	RUFO INTERNO/EXTERNO DE CHAPA DE ACO GALVANIZADA NUM 24, CORTE 25 CM	Material	M	1,0500000	23,56	24,73	
			MO sem LS =>	2,46	LS =>	2,55	MO com LS =>	5,01
			Valor do BDI =>	11,40			Valor com BDI =>	57,57
<b>4.1</b>	<b>Código Banco</b>	<b>Descrição</b>	<b>Tipo</b>	<b>Und</b>	<b>Quant.</b>	<b>Valor Unit</b>	<b>Total</b>	
Composição	73953/004 SINAPI	LUMINÁRIAS TIPO CALHA, DE SOBREPOR, COM REATORES DE PARTIDA RÁPIDA E LÂMPADAS FLUORESCENTES 2X2X18W, COMPLETAS, FORNECIMENTO E INSTALAÇÃO	INEL - INSTALAÇÃO ELÉTRICA/ELETRIFICAÇÃO E ILUMINAÇÃO EXTERNA	UN	1,0000000	281,05	281,05	
Composição Auxiliar	88264 SINAPI	ELETRICISTA COM ENCARGOS COMPLEMENTARES	SEDI - SERVIÇOS DIVERSOS	H	1,2000000	26,64	31,96	
Composição Auxiliar	88316 SINAPI	SERVENTE COM ENCARGOS COMPLEMENTARES	SEDI - SERVIÇOS DIVERSOS	H	1,2000000	21,43	25,71	
Insumo	00003811 SINAPI	LUMINARIA DE SOBREPOR EM CHAPA DE ACO PARA 2 LAMPADAS FLUORESCENTES DE *18* W, ALETADA, COMPLETA (LAMPADAS E REATOR INCLUSOS)	Material	UN	2,0000000	111,69	223,38	
			MO sem LS =>	18,13	LS =>	18,87	MO com LS =>	37,00
			Valor do BDI =>	69,37			Valor com BDI =>	350,42
<b>4.2</b>	<b>Código Banco</b>	<b>Descrição</b>	<b>Tipo</b>	<b>Und</b>	<b>Quant.</b>	<b>Valor Unit</b>	<b>Total</b>	
Composição	83555 SINAPI	TOMADA DUPLA DE EMBUTIR 2X2P+T 10A/250V C/ PLACA - FORNECIMENTO E INSTALACAO	INEL - INSTALAÇÃO ELÉTRICA/ELETRIFICAÇÃO E ILUMINAÇÃO EXTERNA	UN	1,0000000	29,78	29,78	
Composição Auxiliar	88247 SINAPI	AUXILIAR DE ELETRICISTA COM ENCARGOS COMPLEMENTARES	SEDI - SERVIÇOS DIVERSOS	H	0,3700000	22,49	8,32	
Composição Auxiliar	88264 SINAPI	ELETRICISTA COM ENCARGOS COMPLEMENTARES	SEDI - SERVIÇOS DIVERSOS	H	0,3700000	26,64	9,85	
Insumo	00007535 SINAPI	IEM PROCESSO DE DESATIVACAO! TOMADA DUPLA EMBUTIR 2 X 2P UNIVERSAL 10A/250V C/PLACA, TIPO SILENTOQUE PIAL OU EQUIV	Material	UN	1,0000000	11,61	11,61	
			MO sem LS =>	5,76	LS =>	5,99	MO com LS =>	11,75
			Valor do BDI =>	7,32			Valor com BDI =>	37,10
<b>4.3</b>	<b>Código Banco</b>	<b>Descrição</b>	<b>Tipo</b>	<b>Und</b>	<b>Quant.</b>	<b>Valor Unit</b>	<b>Total</b>	
Composição	91981 SINAPI	INTERRUPTOR BIPOLAR (1 MÓDULO), 10A/250V, INCLUINDO SUPORTE E PLACA - FORNECIMENTO E INSTALAÇÃO. AF_03/2023	INEL - INSTALAÇÃO ELÉTRICA/ELETRIFICAÇÃO E ILUMINAÇÃO EXTERNA	UN	1,0000000	48,57	48,57	
Composição Auxiliar	91946 SINAPI	SUPORTE PARAFUSADO COM PLACA DE ENCAIXE 4" X 2" MÉDIO (1,30 M DO PISO) PARA PONTO ELÉTRICO - FORNECIMENTO E INSTALAÇÃO. AF_03/2023	INEL - INSTALAÇÃO ELÉTRICA/ELETRIFICAÇÃO E ILUMINAÇÃO EXTERNA	UN	1,0000000	10,75	10,75	
Composição Auxiliar	91980 SINAPI	INTERRUPTOR BIPOLAR (1 MÓDULO), 10A/250V, SEM SUPORTE E SEM PLACA - FORNECIMENTO E INSTALAÇÃO. AF_03/2023	INEL - INSTALAÇÃO ELÉTRICA/ELETRIFICAÇÃO E ILUMINAÇÃO EXTERNA	UN	1,0000000	37,82	37,82	
			MO sem LS =>	8,25	LS =>	8,58	MO com LS =>	16,83
			Valor do BDI =>	11,94			Valor com BDI =>	60,51
<b>5.1</b>	<b>Código Banco</b>	<b>Descrição</b>	<b>Tipo</b>	<b>Und</b>	<b>Quant.</b>	<b>Valor Unit</b>	<b>Total</b>	

Composição	91011 SINAPI	PORTA DE MADEIRA PARA VERNIZ, SEMI-OCA (LEVE OU MÉDIA), 80X210CM, ESPESSURA DE 3,5CM, INCLUSO DOBRADIÇAS - FORNECIMENTO E INSTALAÇÃO. AF_12/2019	ESQV - ESQUADRIAS/FERRAGENS/VIDROS	UN	1,0000000	422,09	422,09	
Composição Auxiliar	88261 SINAPI	CARPINTEIRO DE ESQUADRIA COM ENCARGOS COMPLEMENTARES	SEDI - SERVIÇOS DIVERSOS	H	1,5460000	25,22	38,99	
Composição Auxiliar	88316 SINAPI	SERVENTE COM ENCARGOS COMPLEMENTARES	SEDI - SERVIÇOS DIVERSOS	H	0,7730000	21,43	16,56	
Insumo	00002432 SINAPI	DOBRADICA EM ACO/FERRO, 3 1/2" X 3", E= 1,9 A 2 MM, COM ANEL, CROMADO OU ZINCADO, TAMPA BOLA, COM PARAFUSOS	Material	UN	3,0000000	18,19	54,57	
Insumo	00004992 SINAPI	PORTA DE ABRIR / GIRO, DE MADEIRA FOLHA MEDIA (NBR 15930) DE 800 X 2100 MM, DE 35 MM A 40 MM DE ESPESSURA, NUCLEO SEMI-SOLIDO (SARRAFEADO), CAPA LISA EM HDF, ACABAMENTO EM LAMINADO NATURAL PARA VERNIZ	Material	UN	1,0000000	309,80	309,80	
Insumo	00011055 SINAPI	PARAFUSO ROSCA SOBERBA ZINCADO CABECA CHATA FENDA SIMPLES 3,5 X 25 MM (1 ")	Material	UN	19,8000000	0,11	2,17	
			MO sem LS =>	17,50	LS =>	18,22	MO com LS =>	35,72
			Valor do BDI =>	104,09			Valor com BDI =>	526,18

6.1	Código Banco	Descrição	Tipo	Und	Quant.	Valor Unit	Total	
Composição	2278 ORSE	Emassamento de superfície, com aplicação de 01 demão de massa corrida, lixamento e retoques - R1	Latex PVA	m²	1,0000000	11,07	11,07	
Composição Auxiliar	10549 ORSE	Encargos Complementares - Servente	Provisórios	h	0,1500000	3,79	0,56	
Composição Auxiliar	10553 ORSE	Encargos Complementares - Pintor	Provisórios	h	0,3000000	3,86	1,15	
Insumo	00003767/SIN	ORSE Lixa em folha para parede ou madeira, numero 120, cor vermelha	Material	un	0,2000000	0,97	0,19	
Insumo	00004783/SIN	ORSE Pintor (horista)	Mão de Obra	h	0,3000000	19,13	5,73	
Insumo	00006111/SIN	ORSE Servente de obras (horista)	Mão de Obra	h	0,1500000	13,65	2,04	
Insumo	1605 ORSE	ORSE Massa corrida a base pva (coralar ou similar)	Material	l	0,5000000	2,81	1,40	
			MO sem LS =>	3,81	LS =>	3,96	MO com LS =>	7,77
			Valor do BDI =>	2,74			Valor com BDI =>	13,81

6.2	Código Banco	Descrição	Tipo	Und	Quant.	Valor Unit	Total
Composição	2285 ORSE	Pintura de acabamento com aplicação de 02 demãos de tinta PVA latex para interiores - cores convencionais - Rev 03	Latex PVA	m²	1,0000000	16,54	16,54
Composição Auxiliar	10549 ORSE	Encargos Complementares - Servente	Provisórios	h	0,2000000	3,79	0,75
Composição Auxiliar	10553 ORSE	Encargos Complementares - Pintor	Provisórios	h	0,4000000	3,86	1,54
Insumo	00004783/SIN	ORSE Pintor (horista)	Mão de Obra	h	0,4000000	19,13	7,65

Insumo	00006111/SIN	ORSE	Servente de obras (horista)	Mão de Obra	h	0,2000000	13,65	2,73	
Insumo	2232	ORSE	Tinta pva látex para interior coralmur ou similar	Material	l	0,1800000	21,51	3,87	
				MO sem LS =>	5,09	LS =>	5,29	MO com LS =>	10,38
				Valor do BDI =>	4,09	Valor com BDI =>		20,63	

6.3	Código	Banco	Descrição	Tipo	Und	Quant.	Valor Unit	Total	
Composição	2308	ORSE	Pintura de acabamento com lixamento e aplicação de 02 demãos de esmalte sintético sobre madeira - R1	Esmalte Sintético / Óleo	m²	1,0000000	20,54	20,54	
Composição Auxiliar	10549	ORSE	Encargos Complementares - Servente	Provisórios	h	0,2000000	3,79	0,75	
Composição Auxiliar	10553	ORSE	Encargos Complementares - Pintor	Provisórios	h	0,4000000	3,86	1,54	
Insumo	00003767/SIN	ORSE	Lixa em folha para parede ou madeira, numero 120, cor vermelha	Material	un	0,4000000	0,97	0,38	
Insumo	00004783/SIN	ORSE	Pintor (horista)	Mão de Obra	h	0,4000000	19,13	7,65	
Insumo	00006111/SIN	ORSE	Servente de obras (horista)	Mão de Obra	h	0,2000000	13,65	2,73	
Insumo	2226	ORSE	Tinta esmalte sintético (coralit ou similar)	Material	l	0,1800000	41,64	7,49	
				MO sem LS =>	5,09	LS =>	5,29	MO com LS =>	10,38
				Valor do BDI =>	5,08	Valor com BDI =>		25,62	

7.1	Código	Banco	Descrição	Tipo	Und	Quant.	Valor Unit	Total	
Composição	103332	SINAPI	ALVENARIA DE VEDAÇÃO DE BLOCOS CERÂMICOS FURADOS NA HORIZONTAL DE 9X14X19 CM (ESPESSURA 9 CM) E ARGAMASSA DE ASSENTAMENTO COM PREPARO EM BETONEIRA. AF_12/2021	PARE - PAREDES/PAINEIS	m²	1,0000000	119,37	119,37	
Composição Auxiliar	87292	SINAPI	ARGAMASSA TRAÇO 1:2:8 (EM VOLUME DE CIMENTO, CAL E AREIA MÉDIA ÚMIDA) PARA EMBOÇO/MASSA ÚNICA/ASSENTAMENTO DE ALVENARIA DE VEDAÇÃO, PREPARO MECÂNICO COM BETONEIRA 400 L. AF_08/2019	SEDI - SERVIÇOS DIVERSOS	m³	0,0105000	576,08	6,04	
Composição Auxiliar	88309	SINAPI	PEDREIRO COM ENCARGOS COMPLEMENTARES	SEDI - SERVIÇOS DIVERSOS	H	2,2000000	26,33	57,92	
Composição Auxiliar	88316	SINAPI	SERVENTE COM ENCARGOS COMPLEMENTARES	SEDI - SERVIÇOS DIVERSOS	H	1,1000000	21,43	23,57	
Insumo	00007267	SINAPI	BLOCO CERAMICO / TIJOLO VAZADO PARA ALVENARIA DE VEDACAO, 6 FUIROS NA HORIZONTAL DE 9 X 14 X 19 CM (L X A X C)	Material	UN	37,7400000	0,80	30,19	
Insumo	00034557	SINAPI	TELA DE ACO SOLDADA GALVANIZADA/ZINCADA PARA ALVENARIA, FIO D = *1,20 A 1,70* MM, MALHA 15 X 15 MM, (C X L) *50 X 7,5* CM	Material	M	0,5800000	2,34	1,35	
Insumo	00037395	SINAPI	PINO DE ACO COM FURO, HASTE = 27 MM (ACAO DIRETA)	Material	CENTO	0,0069000	43,84	0,30	
				MO sem LS =>	26,28	LS =>	27,35	MO com LS =>	53,63



		Valor do BDI =>		29,06	Valor com BDI =>		148,43
7.2	Código Banco	Descrição	Tipo	Und	Quant.	Valor Unit	Total
Composição	87905 SINAPI	CHAPISCO APLICADO EM ALVENARIA (COM PRESENÇA DE VÃOS) E ESTRUTURAS DE CONCRETO DE FACHADA, COM COLHER DE PEDREIRO. ARGAMASSA TRAÇO 1:3 COM PREPARO EM BETONEIRA 400L. AF_10/2022	REVE - REVESTIMENTO E TRATAMENTO DE SUPERFÍCIES	m²	1,0000000	7,79	7,79
Composição Auxiliar	87313 SINAPI	ARGAMASSA TRAÇO 1:3 (EM VOLUME DE CIMENTO E AREIA GROSSA ÚMIDA) PARA CHAPISCO CONVENCIONAL, PREPARO MECÂNICO COM BETONEIRA 400 L. AF_08/2019	SEDI - SERVIÇOS DIVERSOS	m³	0,0037000	548,96	2,03
Composição Auxiliar	88309 SINAPI	PEDREIRO COM ENCARGOS COMPLEMENTARES	SEDI - SERVIÇOS DIVERSOS	H	0,1724000	26,33	4,53
Composição Auxiliar	88316 SINAPI	SERVENTE COM ENCARGOS COMPLEMENTARES	SEDI - SERVIÇOS DIVERSOS	H	0,0575000	21,43	1,23
				MO sem LS =>	1,96	LS =>	2,04
				MO com LS =>			4,00
		Valor do BDI =>		1,91	Valor com BDI =>		9,70
7.3	Código Banco	Descrição	Tipo	Und	Quant.	Valor Unit	Total
Composição	7602 ORSE	Reboco ou emboço interno, de parede, com argamassa traço t6 - 1:2:10 (cimento /cal / areia), espessura 3,0 cm	Conversão InfoWOrca	m²	1,0000000	39,11	39,11
Composição Auxiliar	10549 ORSE	Encargos Complementares - Servente	Provisórios	h	0,6000000	3,79	2,27
Composição Auxiliar	10550 ORSE	Encargos Complementares - Pedreiro	Provisórios	h	0,6000000	3,66	2,19
Composição Auxiliar	3309 ORSE	Argamassa cimento, cal e areia traço t-6 (1:2:10) - 1 saco cimento de 50 kg / 2sacos de cal de 20 kg / 10 padiolas de areia grossa dim 0.35 x 0.45 x 0.13 m - Confecção mecânica e transporte	Conversão InfoWOrca	m³	0,0300000	499,77	14,99
Insumo	ORSE	Pedreiro (horista)	Mão de Obra	h	0,6000000	19,13	11,47
Insumo	00004750/SIN						
Insumo	ORSE	Servente de obras (horista)	Mão de Obra	h	0,6000000	13,65	8,19
Insumo	00006111/SIN						
				MO sem LS =>	10,43	LS =>	10,86
				MO com LS =>			21,29
		Valor do BDI =>		9,63	Valor com BDI =>		48,74
7.4	Código Banco	Descrição	Tipo	Und	Quant.	Valor Unit	Total
Composição	11150 ORSE	Bancada em granito verde ubatuba, e = 2cm	Conversão InfoWOrca	m²	1,0000000	810,77	810,77
Composição Auxiliar	10549 ORSE	Encargos Complementares - Servente	Provisórios	h	1,0000000	3,79	3,79
Composição Auxiliar	10550 ORSE	Encargos Complementares - Pedreiro	Provisórios	h	1,0000000	3,66	3,66
Insumo	ORSE	Pedreiro (horista)	Mão de Obra	h	1,0000000	19,13	19,13
Insumo	00004750/SIN						
Insumo	ORSE	Servente de obras (horista)	Mão de Obra	h	1,0000000	13,65	13,65
Insumo	00006111/SIN						
Insumo	11608 ORSE	Bancada em granito verde ubatuba, e=2cm, inclusive filete 3cm	Material	m²	1,0000000	761,84	761,84

Insumo	3116 ORSE	Cantoneira alumínio anodizado natural, 1" x 1/8" - vara com 6m - 0,408 kg/m	Material	m	0,6000000	14,50	8,70	
			MO sem LS =>	16,06	LS =>	16,72	MO com LS =>	32,78
			Valor do BDI =>	200,43		Valor com BDI =>	1.011,20	

8.1	Código Banco	Descrição	Tipo	Und	Quant.	Valor Unit	Total	
Composição	87262 SINAPI	REVESTIMENTO CERÂMICO PARA PISO COM PLACAS TIPO PORCELANATO DE DIMENSÕES 60X60 CM APLICADA EM AMBIENTES DE ÁREA ENTRE 5 M² E 10 M². AF_02/2023_PE	PISO - PISOS	m²	1,0000000	145,64	145,64	
Composição Auxiliar	88256 SINAPI	AZULEJISTA OU LADRILHISTA COM ENCARGOS COMPLEMENTARES	SEDI - SERVIÇOS DIVERSOS	H	0,8038000	26,20	21,05	
Composição Auxiliar	88316 SINAPI	SERVENTE COM ENCARGOS COMPLEMENTARES	SEDI - SERVIÇOS DIVERSOS	H	0,2064000	21,43	4,42	
Insumo	00034357 SINAPI	REJUNTE CIMENTICIO, QUALQUER COR	Material	KG	0,1410000	6,34	0,89	
Insumo	00037595 SINAPI	ARGAMASSA COLANTE TIPO AC III	Material	KG	9,1300000	3,32	30,31	
Insumo	00045190 SINAPI	PISO EM PORCELANATO, RETIFICADO, LISO, MONOCOLOR, ACETINADO OU POLIDO, FORMATO MAIOR QUE 2500 ATE 6400 CM2	Material	m²	1,0864000	81,90	88,97	
			MO sem LS =>	8,20	LS =>	8,53	MO com LS =>	16,73
			Valor do BDI =>	35,95		Valor com BDI =>	181,59	

9.1	Código Banco	Descrição	Tipo	Und	Quant.	Valor Unit	Total	
Composição	9537 SINAPI	LIMPEZA FINAL DA OBRA	SEDI - SERVIÇOS DIVERSOS	m²	1,0000000	3,83	3,83	
Composição Auxiliar	88316 SINAPI	SERVENTE COM ENCARGOS COMPLEMENTARES	SEDI - SERVIÇOS DIVERSOS	H	0,1400000	21,43	3,00	
Insumo	00000003 SINAPI	ACIDO CLORIDRICO / ACIDO MURIATICO, DILUICAO 10% A 12% PARA USO EM LIMPEZA	Material	L	0,0500000	16,69	0,83	
			MO sem LS =>	0,88	LS =>	0,92	MO com LS =>	1,80
			Valor do BDI =>	0,94		Valor com BDI =>	4,77	

#### Composições Auxiliares

	Código Banco	Descrição	Tipo	Und	Quant.	Valor Unit	Total
Composição	88239 SINAPI	AJUDANTE DE CARPINTEIRO COM ENCARGOS COMPLEMENTARES	SEDI - SERVIÇOS DIVERSOS	H	1,0000000	22,02	22,02
Composição Auxiliar	95309 SINAPI	CURSO DE CAPACITAÇÃO PARA AJUDANTE DE CARPINTEIRO (ENCARGOS COMPLEMENTARES) - HORISTA	SEDI - SERVIÇOS DIVERSOS	H	1,0000000	0,22	0,22
Insumo	00006117 SINAPI	CARPINTEIRO AUXILIAR (HORISTA)	Mão de Obra	H	1,0000000	13,26	13,26
Insumo	00037370 SINAPI	ALIMENTACAO - HORISTA (COLETADO CAIXA - ENCARGOS COMPLEMENTARES)	Material	H	1,0000000	4,64	4,64
Insumo	00037371 SINAPI	TRANSPORTE - HORISTA (COLETADO CAIXA - ENCARGOS COMPLEMENTARES)	Material	H	1,0000000	0,63	0,63

Insumo	00037372 SINAPI	EXAMES - HORISTA (COLETADO CAIXA - ENCARGOS COMPLEMENTARES)	Material	H	1,0000000	1,34	1,34	
Insumo	00037373 SINAPI	SEGURO - HORISTA (COLETADO CAIXA - ENCARGOS COMPLEMENTARES)	Material	H	1,0000000	0,01	0,01	
Insumo	00043459 SINAPI	FERRAMENTAS - FAMILIA CARPINTEIRO DE FORMAS - HORISTA (ENCARGOS COMPLEMENTARES - COLETADO CAIXA)	Material	H	1,0000000	0,49	0,49	
Insumo	00043483 SINAPI	EPI - FAMILIA CARPINTEIRO DE FORMAS - HORISTA (ENCARGOS COMPLEMENTARES - COLETADO CAIXA)	Material	H	1,0000000	1,43	1,43	
			MO sem LS =>		6,61	LS =>	6,87 MO com LS =>	13,48
			Valor do BDI =>		5,41	Valor com BDI =>	27,43	

	Código Banco	Descrição	Tipo	Und	Quant.	Valor Unit	Total	
Composição	88243 SINAPI	AJUDANTE ESPECIALIZADO COM ENCARGOS COMPLEMENTARES	SEDI - SERVIÇOS DIVERSOS	H	1,0000000	22,17	22,17	
Composição Auxiliar	95313 SINAPI	CURSO DE CAPACITAÇÃO PARA AJUDANTE ESPECIALIZADO (ENCARGOS COMPLEMENTARES) - HORISTA	SEDI - SERVIÇOS DIVERSOS	H	1,0000000	0,17	0,17	
Insumo	00000242 SINAPI	AJUDANTE ESPECIALIZADO (HORISTA)	Mão de Obra	H	1,0000000	13,44	13,44	
Insumo	00037370 SINAPI	ALIMENTACAO - HORISTA (COLETADO CAIXA - ENCARGOS COMPLEMENTARES)	Material	H	1,0000000	4,64	4,64	
Insumo	00037371 SINAPI	TRANSPORTE - HORISTA (COLETADO CAIXA - ENCARGOS COMPLEMENTARES)	Material	H	1,0000000	0,63	0,63	
Insumo	00037372 SINAPI	EXAMES - HORISTA (COLETADO CAIXA - ENCARGOS COMPLEMENTARES)	Material	H	1,0000000	1,34	1,34	
Insumo	00037373 SINAPI	SEGURO - HORISTA (COLETADO CAIXA - ENCARGOS COMPLEMENTARES)	Material	H	1,0000000	0,01	0,01	
Insumo	00043467 SINAPI	FERRAMENTAS - FAMILIA SERVENTE - HORISTA (ENCARGOS COMPLEMENTARES - COLETADO CAIXA)	Material	H	1,0000000	0,61	0,61	
Insumo	00043491 SINAPI	EPI - FAMILIA SERVENTE - HORISTA (ENCARGOS COMPLEMENTARES - COLETADO CAIXA)	Material	H	1,0000000	1,33	1,33	
			MO sem LS =>		6,67	LS =>	6,94 MO com LS =>	13,61
			Valor do BDI =>		5,45	Valor com BDI =>	27,62	

	Código Banco	Descrição	Tipo	Und	Quant.	Valor Unit	Total
Composição	87292 SINAPI	ARGAMASSA TRAÇO 1:2:8 (EM VOLUME DE CIMENTO, CAL E AREIA MÉDIA ÚMIDA) PARA EMBOÇO/MASSA ÚNICA/ASSENTAMENTO DE ALVENARIA DE VEDAÇÃO, PREPARO MECÂNICO COM BETONEIRA 400 L. AF_08/2019	SEDI - SERVIÇOS DIVERSOS	m³	1,0000000	576,08	576,08
Composição Auxiliar	88377 SINAPI	OPERADOR DE BETONEIRA ESTACIONÁRIA/MISTURADOR COM ENCARGOS COMPLEMENTARES	SEDI - SERVIÇOS DIVERSOS	H	4,5000000	21,30	95,85
Composição Auxiliar	88830 SINAPI	BETONEIRA CAPACIDADE NOMINAL DE 400 L, CAPACIDADE DE MISTURA 280 L, MOTOR ELÉTRICO TRIFÁSICO POTÊNCIA DE 2 CV, SEM CARREGADOR - CHP DIURNO. AF_05/2023	CHOR - CUSTOS HORÁRIOS DE MÁQUINAS E EQUIPAMENTOS	CHP	1,0500000	2,06	2,16
Composição Auxiliar	88831 SINAPI	BETONEIRA CAPACIDADE NOMINAL DE 400 L, CAPACIDADE DE MISTURA 280 L, MOTOR ELÉTRICO TRIFÁSICO POTÊNCIA DE 2 CV, SEM CARREGADOR - CHI DIURNO. AF_05/2023	CHOR - CUSTOS HORÁRIOS DE MÁQUINAS E EQUIPAMENTOS	CHI	3,4500000	0,45	1,55



Insumo	00000370 SINAPI	AREIA MEDIA - POSTO JAZIDA/FORNECEDOR (RETIRADO NA JAZIDA, SEM TRANSPORTE)	Material	m³	1,1600000	90,00	104,40	
Insumo	00001106 SINAPI	CAL HIDRATADA CH-I PARA ARGAMASSAS	Material	KG	174,1000000	1,17	203,69	
Insumo	00001379 SINAPI	CIMENTO PORTLAND COMPOSTO CP II-32	Material	KG	195,8600000	0,86	168,43	
			MO sem LS =>		30,45	LS =>	31,69 MO com LS =>	62,14
			Valor do BDI =>		140,15		Valor com BDI =>	716,23

	Código Banco	Descrição	Tipo	Und	Quant.	Valor Unit	Total	
Composição	87313 SINAPI	ARGAMASSA TRAÇO 1:3 (EM VOLUME DE CIMENTO E AREIA GROSSA ÚMIDA) PARA CHAPISCO CONVENCIONAL, PREPARO MECÂNICO COM BETONEIRA 400 L. AF_08/2019	SEDI - SERVIÇOS DIVERSOS	m³	1,0000000	548,96	548,96	
Composição Auxiliar	88377 SINAPI	OPERADOR DE BETONEIRA ESTACIONÁRIA/MISTURADOR COM ENCARGOS COMPLEMENTARES	SEDI - SERVIÇOS DIVERSOS	H	4,3200000	21,30	92,01	
Composição Auxiliar	88830 SINAPI	BETONEIRA CAPACIDADE NOMINAL DE 400 L, CAPACIDADE DE MISTURA 280 L, MOTOR ELÉTRICO TRIFÁSICO POTÊNCIA DE 2 CV, SEM CARREGADOR - CHP DIURNO. AF_05/2023	CHOR - CUSTOS HORÁRIOS DE MÁQUINAS E EQUIPAMENTOS	CHP	1,0100000	2,06	2,08	
Composição Auxiliar	88831 SINAPI	BETONEIRA CAPACIDADE NOMINAL DE 400 L, CAPACIDADE DE MISTURA 280 L, MOTOR ELÉTRICO TRIFÁSICO POTÊNCIA DE 2 CV, SEM CARREGADOR - CHI DIURNO. AF_05/2023	CHOR - CUSTOS HORÁRIOS DE MÁQUINAS E EQUIPAMENTOS	CHI	3,3100000	0,45	1,48	
Insumo	00000367 SINAPI	AREIA GROSSA - POSTO JAZIDA/FORNECEDOR (RETIRADO NA JAZIDA, SEM TRANSPORTE)	Material	m³	0,9500000	91,17	86,61	
Insumo	00001379 SINAPI	CIMENTO PORTLAND COMPOSTO CP II-32	Material	KG	426,4900000	0,86	366,78	
			MO sem LS =>		29,23	LS =>	30,42 MO com LS =>	59,65
			Valor do BDI =>		134,46		Valor com BDI =>	683,42

	Código Banco	Descrição	Tipo	Und	Quant.	Valor Unit	Total
Composição	88247 SINAPI	AUXILIAR DE ELETRICISTA COM ENCARGOS COMPLEMENTARES	SEDI - SERVIÇOS DIVERSOS	H	1,0000000	22,49	22,49
Composição Auxiliar	95316 SINAPI	CURSO DE CAPACITAÇÃO PARA AUXILIAR DE ELETRICISTA (ENCARGOS COMPLEMENTARES) - HORISTA	SEDI - SERVIÇOS DIVERSOS	H	1,0000000	0,56	0,56
Insumo	00000247 SINAPI	AJUDANTE DE ELETRICISTA (HORISTA)	Mão de Obra	H	1,0000000	13,26	13,26
Insumo	00037370 SINAPI	ALIMENTACAO - HORISTA (COLETADO CAIXA - ENCARGOS COMPLEMENTARES)	Material	H	1,0000000	4,64	4,64
Insumo	00037371 SINAPI	TRANSPORTE - HORISTA (COLETADO CAIXA - ENCARGOS COMPLEMENTARES)	Material	H	1,0000000	0,63	0,63
Insumo	00037372 SINAPI	EXAMES - HORISTA (COLETADO CAIXA - ENCARGOS COMPLEMENTARES)	Material	H	1,0000000	1,34	1,34
Insumo	00037373 SINAPI	SEGURO - HORISTA (COLETADO CAIXA - ENCARGOS COMPLEMENTARES)	Material	H	1,0000000	0,01	0,01
Insumo	00043460 SINAPI	FERRAMENTAS - FAMÍLIA ELETRICISTA - HORISTA (ENCARGOS COMPLEMENTARES - COLETADO CAIXA)	Material	H	1,0000000	0,85	0,85

Insumo	00043484 SINAPI	EPI - FAMILIA ELETRICISTA - HORISTA (ENCARGOS COMPLEMENTARES - COLETADO CAIXA)	Material	H	1,0000000	1,20	1,20	
			MO sem LS =>	6,77	LS =>	7,05	MO com LS =>	13,82
			Valor do BDI =>	5,53			Valor com BDI =>	28,02

	Código Banco	Descrição	Tipo	Und	Quant.	Valor Unit	Total	
Composição	88256 SINAPI	AZULEJISTA OU LADRILHISTA COM ENCARGOS COMPLEMENTARES	SEDI - SERVIÇOS DIVERSOS	H	1,0000000	26,20	26,20	
Composição Auxiliar	95324 SINAPI	CURSO DE CAPACITAÇÃO PARA AZULEJISTA OU LADRILHISTA (ENCARGOS COMPLEMENTARES) - HORISTA	SEDI - SERVIÇOS DIVERSOS	H	1,0000000	0,29	0,29	
Insumo	00004760 SINAPI	AZULEJISTA OU LADRILHEIRO (HORISTA)	Mão de Obra	H	1,0000000	17,23	17,23	
Insumo	00037370 SINAPI	ALIMENTACAO - HORISTA (COLETADO CAIXA - ENCARGOS COMPLEMENTARES)	Material	H	1,0000000	4,64	4,64	
Insumo	00037371 SINAPI	TRANSPORTE - HORISTA (COLETADO CAIXA - ENCARGOS COMPLEMENTARES)	Material	H	1,0000000	0,63	0,63	
Insumo	00037372 SINAPI	EXAMES - HORISTA (COLETADO CAIXA - ENCARGOS COMPLEMENTARES)	Material	H	1,0000000	1,34	1,34	
Insumo	00037373 SINAPI	SEGURO - HORISTA (COLETADO CAIXA - ENCARGOS COMPLEMENTARES)	Material	H	1,0000000	0,01	0,01	
Insumo	00043465 SINAPI	FERRAMENTAS - FAMILIA PEDREIRO - HORISTA (ENCARGOS COMPLEMENTARES - COLETADO CAIXA)	Material	H	1,0000000	0,82	0,82	
Insumo	00043489 SINAPI	EPI - FAMILIA PEDREIRO - HORISTA (ENCARGOS COMPLEMENTARES - COLETADO CAIXA)	Material	H	1,0000000	1,24	1,24	
			MO sem LS =>	8,59	LS =>	8,93	MO com LS =>	17,52
			Valor do BDI =>	6,44			Valor com BDI =>	32,64

	Código Banco	Descrição	Tipo	Und	Quant.	Valor Unit	Total	
Composição	3309 ORSE	Argamassa cimento, cal e areia traço t-6 (1:2:10) - 1 saco cimento de 50 kg / 2sacos de cal de 20 kg / 10 padiolas de areia grossa dim 0.35 x 0.45 x 0.13 m - Confecção mecânica e transporte	Conversão InfoWOrca	m³	1,0000000	499,77	499,77	
Composição Auxiliar	10549 ORSE	Encargos Complementares - Servente	Provisórios	h	4,0000000	3,79	15,16	
Insumo	00000367/SIN	Areia grossa - posto jazida/fornecedor (retirado na jazida, sem transporte)	Material	m³	1,2160000	111,43	135,49	
Insumo	00001106/SIN	Cal hidratada ch-i para argamassas	Material	kg	148,0000000	1,23	182,04	
Insumo	00001379/SIN	Cimento portland composto cp ii-32	Material	kg	148,0000000	0,76	112,48	
Insumo	00006111/SIN	Servente de obras (horista)	Mão de Obra	h	4,0000000	13,65	54,60	
			MO sem LS =>	26,76	LS =>	27,84	MO com LS =>	54,60
			Valor do BDI =>	121,80			Valor com BDI =>	621,57

	Código Banco	Descrição	Tipo	Und	Quant.	Valor Unit	Total
--	--------------	-----------	------	-----	--------	------------	-------



Composição	88831 SINAPI	BETONEIRA CAPACIDADE NOMINAL DE 400 L, CAPACIDADE DE MISTURA 280 L, MOTOR ELÉTRICO TRIFÁSICO POTÊNCIA DE 2 CV, SEM CARREGADOR - CHI DIURNO. AF_05/2023	CHOR - CUSTOS HORÁRIOS DE MÁQUINAS E EQUIPAMENTOS	CHI	1,0000000	0,45	0,45	
Composição Auxiliar	88826 SINAPI	BETONEIRA CAPACIDADE NOMINAL DE 400 L, CAPACIDADE DE MISTURA 280 L, MOTOR ELÉTRICO TRIFÁSICO POTÊNCIA DE 2 CV, SEM CARREGADOR - DEPRECIÇÃO. AF_05/2023	CHOR - CUSTOS HORÁRIOS DE MÁQUINAS E EQUIPAMENTOS	H	1,0000000	0,37	0,37	
Composição Auxiliar	88827 SINAPI	BETONEIRA CAPACIDADE NOMINAL DE 400 L, CAPACIDADE DE MISTURA 280 L, MOTOR ELÉTRICO TRIFÁSICO POTÊNCIA DE 2 CV, SEM CARREGADOR - JUROS. AF_05/2023	CHOR - CUSTOS HORÁRIOS DE MÁQUINAS E EQUIPAMENTOS	H	1,0000000	0,08	0,08	
			MO sem LS =>	0,00	LS =>	0,00	MO com LS =>	0,00
			Valor do BDI =>	0,11			Valor com BDI =>	0,56

	Código Banco	Descrição	Tipo	Und	Quant.	Valor Unit	Total	
Composição	88830 SINAPI	BETONEIRA CAPACIDADE NOMINAL DE 400 L, CAPACIDADE DE MISTURA 280 L, MOTOR ELÉTRICO TRIFÁSICO POTÊNCIA DE 2 CV, SEM CARREGADOR - CHP DIURNO. AF_05/2023	CHOR - CUSTOS HORÁRIOS DE MÁQUINAS E EQUIPAMENTOS	CHP	1,0000000	2,06	2,06	
Composição Auxiliar	88826 SINAPI	BETONEIRA CAPACIDADE NOMINAL DE 400 L, CAPACIDADE DE MISTURA 280 L, MOTOR ELÉTRICO TRIFÁSICO POTÊNCIA DE 2 CV, SEM CARREGADOR - DEPRECIÇÃO. AF_05/2023	CHOR - CUSTOS HORÁRIOS DE MÁQUINAS E EQUIPAMENTOS	H	1,0000000	0,37	0,37	
Composição Auxiliar	88827 SINAPI	BETONEIRA CAPACIDADE NOMINAL DE 400 L, CAPACIDADE DE MISTURA 280 L, MOTOR ELÉTRICO TRIFÁSICO POTÊNCIA DE 2 CV, SEM CARREGADOR - JUROS. AF_05/2023	CHOR - CUSTOS HORÁRIOS DE MÁQUINAS E EQUIPAMENTOS	H	1,0000000	0,08	0,08	
Composição Auxiliar	88828 SINAPI	BETONEIRA CAPACIDADE NOMINAL DE 400 L, CAPACIDADE DE MISTURA 280 L, MOTOR ELÉTRICO TRIFÁSICO POTÊNCIA DE 2 CV, SEM CARREGADOR - MANUTENÇÃO. AF_05/2023	CHOR - CUSTOS HORÁRIOS DE MÁQUINAS E EQUIPAMENTOS	H	1,0000000	0,41	0,41	
Composição Auxiliar	88829 SINAPI	BETONEIRA CAPACIDADE NOMINAL DE 400 L, CAPACIDADE DE MISTURA 280 L, MOTOR ELÉTRICO TRIFÁSICO POTÊNCIA DE 2 CV, SEM CARREGADOR - MATERIAIS NA OPERAÇÃO. AF_05/2023	CHOR - CUSTOS HORÁRIOS DE MÁQUINAS E EQUIPAMENTOS	H	1,0000000	1,20	1,20	
			MO sem LS =>	0,00	LS =>	0,00	MO com LS =>	0,00
			Valor do BDI =>	0,49			Valor com BDI =>	2,55

	Código Banco	Descrição	Tipo	Und	Quant.	Valor Unit	Total	
Composição	88826 SINAPI	BETONEIRA CAPACIDADE NOMINAL DE 400 L, CAPACIDADE DE MISTURA 280 L, MOTOR ELÉTRICO TRIFÁSICO POTÊNCIA DE 2 CV, SEM CARREGADOR - DEPRECIÇÃO. AF_05/2023	CHOR - CUSTOS HORÁRIOS DE MÁQUINAS E EQUIPAMENTOS	H	1,0000000	0,37	0,37	
Insumo	00010535 SINAPI	BETONEIRA CAPACIDADE NOMINAL 400 L, CAPACIDADE DE MISTURA 280 L, MOTOR ELETRICO TRIFASICO 220/380 V POTENCIA 2 CV, SEM CARREGADOR	Equipamento para Aquisição Permanente	UN	0,0000640	5.867,43	0,37	
			MO sem LS =>	0,00	LS =>	0,00	MO com LS =>	0,00
			Valor do BDI =>	0,09			Valor com BDI =>	0,46

	Código Banco	Descrição	Tipo	Und	Quant.	Valor Unit	Total	
Composição	88827 SINAPI	BETONEIRA CAPACIDADE NOMINAL DE 400 L, CAPACIDADE DE MISTURA 280 L, MOTOR ELÉTRICO TRIFÁSICO POTÊNCIA DE 2 CV, SEM CARREGADOR - JUROS. AF_05/2023	CHOR - CUSTOS HORÁRIOS DE MÁQUINAS E EQUIPAMENTOS	H	1,0000000	0,08	0,08	
Insumo	00010535 SINAPI	BETONEIRA CAPACIDADE NOMINAL 400 L, CAPACIDADE DE MISTURA 280 L, MOTOR ELETRICO TRIFASICO 220/380 V POTENCIA 2 CV, SEM CARREGADOR	Equipamento para Aquisição Permanente	UN	0,0000148	5.867,43	0,08	
			MO sem LS =>	0,00	LS =>	0,00	MO com LS =>	0,00
			Valor do BDI =>	0,02			Valor com BDI =>	0,10
Composição	88828 SINAPI	BETONEIRA CAPACIDADE NOMINAL DE 400 L, CAPACIDADE DE MISTURA 280 L, MOTOR ELÉTRICO TRIFÁSICO POTÊNCIA DE 2 CV, SEM CARREGADOR - MANUTENÇÃO. AF_05/2023	CHOR - CUSTOS HORÁRIOS DE MÁQUINAS E EQUIPAMENTOS	H	1,0000000	0,41	0,41	
Insumo	00010535 SINAPI	BETONEIRA CAPACIDADE NOMINAL 400 L, CAPACIDADE DE MISTURA 280 L, MOTOR ELETRICO TRIFASICO 220/380 V POTENCIA 2 CV, SEM CARREGADOR	Equipamento para Aquisição Permanente	UN	0,0000700	5.867,43	0,41	
			MO sem LS =>	0,00	LS =>	0,00	MO com LS =>	0,00
			Valor do BDI =>	0,10			Valor com BDI =>	0,51
Composição	88829 SINAPI	BETONEIRA CAPACIDADE NOMINAL DE 400 L, CAPACIDADE DE MISTURA 280 L, MOTOR ELÉTRICO TRIFÁSICO POTÊNCIA DE 2 CV, SEM CARREGADOR - MATERIAIS NA OPERAÇÃO. AF_05/2023	CHOR - CUSTOS HORÁRIOS DE MÁQUINAS E EQUIPAMENTOS	H	1,0000000	1,20	1,20	
Insumo	00002705 SINAPI	ENERGIA ELETRICA ATE 2000 KWH INDUSTRIAL, SEM DEMANDA	Franquia	KWH	1,2500000	0,96	1,20	
			MO sem LS =>	0,00	LS =>	0,00	MO com LS =>	0,00
			Valor do BDI =>	0,28			Valor com BDI =>	1,48
Composição	88261 SINAPI	CARPINTEIRO DE ESQUADRIA COM ENCARGOS COMPLEMENTARES	SEDI - SERVIÇOS DIVERSOS	H	1,0000000	25,22	25,22	
Composição Auxiliar	95329 SINAPI	CURSO DE CAPACITAÇÃO PARA CARPINTEIRO DE ESQUADRIA (ENCARGOS COMPLEMENTARES) - HORISTA	SEDI - SERVIÇOS DIVERSOS	H	1,0000000	0,27	0,27	
Insumo	00001214 SINAPI	CARPINTEIRO DE ESQUADRIAS (HORISTA)	Mão de Obra	H	1,0000000	16,41	16,41	
Insumo	00037370 SINAPI	ALIMENTACAO - HORISTA (COLETADO CAIXA - ENCARGOS COMPLEMENTARES)	Material	H	1,0000000	4,64	4,64	
Insumo	00037371 SINAPI	TRANSPORTE - HORISTA (COLETADO CAIXA - ENCARGOS COMPLEMENTARES)	Material	H	1,0000000	0,63	0,63	
Insumo	00037372 SINAPI	EXAMES - HORISTA (COLETADO CAIXA - ENCARGOS COMPLEMENTARES)	Material	H	1,0000000	1,34	1,34	
Insumo	00037373 SINAPI	SEGURO - HORISTA (COLETADO CAIXA - ENCARGOS COMPLEMENTARES)	Material	H	1,0000000	0,01	0,01	

Insumo	00043459	SINAPI	FERRAMENTAS - FAMILIA CARPINTEIRO DE FORMAS - HORISTA (ENCARGOS COMPLEMENTARES - COLETADO CAIXA)	Material	H	1,0000000	0,49	0,49	
Insumo	00043483	SINAPI	EPI - FAMILIA CARPINTEIRO DE FORMAS - HORISTA (ENCARGOS COMPLEMENTARES - COLETADO CAIXA)	Material	H	1,0000000	1,43	1,43	
				MO sem LS =>		8,17	LS =>	8,51 MO com LS =>	16,68
				Valor do BDI =>		6,20		Valor com BDI =>	31,42

	Código	Banco	Descrição	Tipo	Und	Quant.	Valor Unit	Total	
Composição	88262	SINAPI	CARPINTEIRO DE FORMAS COM ENCARGOS COMPLEMENTARES	SEDI - SERVIÇOS DIVERSOS	H	1,0000000	25,99	25,99	
Composição Auxiliar	95330	SINAPI	CURSO DE CAPACITAÇÃO PARA CARPINTEIRO DE FÓRMAS (ENCARGOS COMPLEMENTARES) - HORISTA	SEDI - SERVIÇOS DIVERSOS	H	1,0000000	0,22	0,22	
Insumo	00001213	SINAPI	CARPINTEIRO DE FORMAS PARA CONCRETO (HORISTA)	Mão de Obra	H	1,0000000	17,23	17,23	
Insumo	00037370	SINAPI	ALIMENTACAO - HORISTA (COLETADO CAIXA - ENCARGOS COMPLEMENTARES)	Material	H	1,0000000	4,64	4,64	
Insumo	00037371	SINAPI	TRANSPORTE - HORISTA (COLETADO CAIXA - ENCARGOS COMPLEMENTARES)	Material	H	1,0000000	0,63	0,63	
Insumo	00037372	SINAPI	EXAMES - HORISTA (COLETADO CAIXA - ENCARGOS COMPLEMENTARES)	Material	H	1,0000000	1,34	1,34	
Insumo	00037373	SINAPI	SEGURO - HORISTA (COLETADO CAIXA - ENCARGOS COMPLEMENTARES)	Material	H	1,0000000	0,01	0,01	
Insumo	00043459	SINAPI	FERRAMENTAS - FAMILIA CARPINTEIRO DE FORMAS - HORISTA (ENCARGOS COMPLEMENTARES - COLETADO CAIXA)	Material	H	1,0000000	0,49	0,49	
Insumo	00043483	SINAPI	EPI - FAMILIA CARPINTEIRO DE FORMAS - HORISTA (ENCARGOS COMPLEMENTARES - COLETADO CAIXA)	Material	H	1,0000000	1,43	1,43	
				MO sem LS =>		8,55	LS =>	8,90 MO com LS =>	17,45
				Valor do BDI =>		6,39		Valor com BDI =>	32,38

	Código	Banco	Descrição	Tipo	Und	Quant.	Valor Unit	Total
Composição	94962	SINAPI	CONCRETO MAGRO PARA LASTRO, TRAÇO 1:4,5:4,5 (EM MASSA SECA DE CIMENTO/ AREIA MÉDIA/ BRITA 1) - PREPARO MECÂNICO COM BETONEIRA 400 L. AF_05/2021	FUES - FUNDAÇÕES E ESTRUTURAS	m³	1,0000000	394,08	394,08
Composição Auxiliar	88316	SINAPI	SERVENTE COM ENCARGOS COMPLEMENTARES	SEDI - SERVIÇOS DIVERSOS	H	2,3433000	21,43	50,21
Composição Auxiliar	88377	SINAPI	OPERADOR DE BETONEIRA ESTACIONÁRIA/MISTURADOR COM ENCARGOS COMPLEMENTARES	SEDI - SERVIÇOS DIVERSOS	H	1,1811000	21,30	31,54
Composição Auxiliar	88830	SINAPI	BETONEIRA CAPACIDADE NOMINAL DE 400 L, CAPACIDADE DE MISTURA 280 L, MOTOR ELÉTRICO TRIFÁSICO POTÊNCIA DE 2 CV, SEM CARREGADOR - CHP DIURNO. AF_05/2023	CHOR - CUSTOS HORÁRIOS DE MÁQUINAS E EQUIPAMENTOS	CHP	0,7623000	2,06	1,57
Composição Auxiliar	88831	SINAPI	BETONEIRA CAPACIDADE NOMINAL DE 400 L, CAPACIDADE DE MISTURA 280 L, MOTOR ELÉTRICO TRIFÁSICO POTÊNCIA DE 2 CV, SEM CARREGADOR - CHI DIURNO. AF_05/2023	CHOR - CUSTOS HORÁRIOS DE MÁQUINAS E EQUIPAMENTOS	CHI	0,7188000	0,45	0,32
Insumo	00000370	SINAPI	AREIA MEDIA - POSTO JAZIDA/FORNECEDOR (RETIRADO NA JAZIDA, SEM TRANSPORTE)	Material	m³	0,8269000	90,00	74,42



Insumo	00001379 SINAPI	CIMENTO PORTLAND COMPOSTO CP II-32	Material	KG	212,0194000	0,86	182,33
Insumo	00004721 SINAPI	PEDRA BRITADA N. 1 (9,5 A 19 MM) POSTO PEDREIRA/FORNECEDOR, SEM FRETE	Material	m³	0,5782000	92,87	53,69
			MO sem LS =>	24,80	LS =>	25,80	MO com LS => 50,60
			Valor do BDI =>	96,72			Valor com BDI => 490,80

	Código Banco	Descrição	Tipo	Und	Quant.	Valor Unit	Total
Composição	95309 SINAPI	CURSO DE CAPACITAÇÃO PARA AJUDANTE DE CARPINTEIRO (ENCARGOS COMPLEMENTARES) - HORISTA	SEDI - SERVIÇOS DIVERSOS	H	1,0000000	0,22	0,22
Insumo	00006117 SINAPI	CARPINTEIRO AUXILIAR (HORISTA)	Mão de Obra	H	0,0169900	13,26	0,22
			MO sem LS =>	0,11	LS =>	0,11	MO com LS => 0,22
			Valor do BDI =>	0,05			Valor com BDI => 0,27

	Código Banco	Descrição	Tipo	Und	Quant.	Valor Unit	Total
Composição	95313 SINAPI	CURSO DE CAPACITAÇÃO PARA AJUDANTE ESPECIALIZADO (ENCARGOS COMPLEMENTARES) - HORISTA	SEDI - SERVIÇOS DIVERSOS	H	1,0000000	0,17	0,17
Insumo	00000242 SINAPI	AJUDANTE ESPECIALIZADO (HORISTA)	Mão de Obra	H	0,0132800	13,44	0,17
			MO sem LS =>	0,08	LS =>	0,09	MO com LS => 0,17
			Valor do BDI =>	0,04			Valor com BDI => 0,21

	Código Banco	Descrição	Tipo	Und	Quant.	Valor Unit	Total
Composição	95316 SINAPI	CURSO DE CAPACITAÇÃO PARA AUXILIAR DE ELETRICISTA (ENCARGOS COMPLEMENTARES) - HORISTA	SEDI - SERVIÇOS DIVERSOS	H	1,0000000	0,56	0,56
Insumo	00000247 SINAPI	AJUDANTE DE ELETRICISTA (HORISTA)	Mão de Obra	H	0,0429700	13,26	0,56
			MO sem LS =>	0,27	LS =>	0,29	MO com LS => 0,56
			Valor do BDI =>	0,14			Valor com BDI => 0,70

	Código Banco	Descrição	Tipo	Und	Quant.	Valor Unit	Total
Composição	95324 SINAPI	CURSO DE CAPACITAÇÃO PARA AZULEJISTA OU LADRILHISTA (ENCARGOS COMPLEMENTARES) - HORISTA	SEDI - SERVIÇOS DIVERSOS	H	1,0000000	0,29	0,29
Insumo	00004760 SINAPI	AZULEJISTA OU LADRILHEIRO (HORISTA)	Mão de Obra	H	0,0169900	17,23	0,29
			MO sem LS =>	0,14	LS =>	0,15	MO com LS => 0,29
			Valor do BDI =>	0,07			Valor com BDI => 0,36

	Código Banco	Descrição	Tipo	Und	Quant.	Valor Unit	Total
Composição	95329 SINAPI	CURSO DE CAPACITAÇÃO PARA CARPINTEIRO DE ESQUADRIA (ENCARGOS COMPLEMENTARES) - HORISTA	SEDI - SERVIÇOS DIVERSOS	H	1,0000000	0,27	0,27
Insumo	00001214 SINAPI	CARPINTEIRO DE ESQUADRIAS (HORISTA)	Mão de Obra	H	0,0169900	16,41	0,27
			MO sem LS =>	0,13	LS =>	0,14	MO com LS => 0,27
			Valor do BDI =>	0,06			Valor com BDI => 0,33

	<b>Código Banco</b>	<b>Descrição</b>	<b>Tipo</b>	<b>Und</b>	<b>Quant.</b>	<b>Valor Unit</b>	<b>Total</b>	
Composição	95330 SINAPI	CURSO DE CAPACITAÇÃO PARA CARPINTEIRO DE FÔRMAS (ENCARGOS COMPLEMENTARES) - HORISTA	SEDI - SERVIÇOS DIVERSOS	H	1,0000000	0,22	0,22	
Insumo	00001213 SINAPI	CARPINTEIRO DE FORMAS PARA CONCRETO (HORISTA)	Mão de Obra	H	0,0132800	17,23	0,22	
			MO sem LS =>	0,11	LS =>	0,11	MO com LS =>	0,22
			Valor do BDI =>	0,05			Valor com BDI =>	0,27
Composição	95332 SINAPI	CURSO DE CAPACITAÇÃO PARA ELETRICISTA (ENCARGOS COMPLEMENTARES) - HORISTA	SEDI - SERVIÇOS DIVERSOS	H	1,0000000	0,74	0,74	
Insumo	00002436 SINAPI	ELETRICISTA (HORISTA)	Mão de Obra	H	0,0429700	17,23	0,74	
			MO sem LS =>	0,36	LS =>	0,38	MO com LS =>	0,74
			Valor do BDI =>	0,18			Valor com BDI =>	0,92
Composição	95338 SINAPI	CURSO DE CAPACITAÇÃO PARA IMPERMEABILIZADOR (ENCARGOS COMPLEMENTARES) - HORISTA	SEDI - SERVIÇOS DIVERSOS	H	1,0000000	0,42	0,42	
Insumo	00012873 SINAPI	IMPERMEABILIZADOR (HORISTA)	Mão de Obra	H	0,0244200	17,23	0,42	
			MO sem LS =>	0,21	LS =>	0,21	MO com LS =>	0,42
			Valor do BDI =>	0,10			Valor com BDI =>	0,52
Composição	95389 SINAPI	CURSO DE CAPACITAÇÃO PARA OPERADOR DE BETONEIRA ESTACIONÁRIA/MISTURADOR (ENCARGOS COMPLEMENTARES) - HORISTA	SEDI - SERVIÇOS DIVERSOS	H	1,0000000	0,13	0,13	
Insumo	00037666 SINAPI	OPERADOR DE BETONEIRA ESTACIONARIA / MISTURADOR (HORISTA)	Mão de Obra	H	0,0095700	13,68	0,13	
			MO sem LS =>	0,06	LS =>	0,07	MO com LS =>	0,13
			Valor do BDI =>	0,03			Valor com BDI =>	0,16
Composição	95358 SINAPI	CURSO DE CAPACITAÇÃO PARA OPERADOR DE GUINCHO (ENCARGOS COMPLEMENTARES) - HORISTA	SEDI - SERVIÇOS DIVERSOS	H	1,0000000	0,25	0,25	
Insumo	00004253 SINAPI	OPERADOR DE GUINCHO OU GUINCHEIRO (HORISTA)	Mão de Obra	H	0,0188500	13,68	0,25	
			MO sem LS =>	0,12	LS =>	0,13	MO com LS =>	0,25
			Valor do BDI =>	0,06			Valor com BDI =>	0,31
Composição	95371 SINAPI	CURSO DE CAPACITAÇÃO PARA PEDREIRO (ENCARGOS COMPLEMENTARES) - HORISTA	SEDI - SERVIÇOS DIVERSOS	H	1,0000000	0,42	0,42	
Insumo	00004750 SINAPI	PEDREIRO (HORISTA)	Mão de Obra	H	0,0244200	17,23	0,42	

MO sem LS => 0,21 LS => 0,21 MO com LS => 0,42

Valor do BDI => 0,10 Valor com BDI => 0,52

	Código Banco	Descrição	Tipo	Und	Quant.	Valor Unit	Total
Composição	95378 SINAPI	CURSO DE CAPACITAÇÃO PARA SERVENTE (ENCARGOS COMPLEMENTARES) - HORISTA	SEDI - SERVIÇOS DIVERSOS	H	1,0000000	0,30	0,30
Insumo	00006111 SINAPI	SERVENTE DE OBRAS (HORISTA)	Mão de Obra	H	0,0244200	12,57	0,30

MO sem LS => 0,15 LS => 0,15 MO com LS => 0,30

Valor do BDI => 0,07 Valor com BDI => 0,37

	Código Banco	Descrição	Tipo	Und	Quant.	Valor Unit	Total
Composição	95385 SINAPI	CURSO DE CAPACITAÇÃO PARA TELHADISTA (ENCARGOS COMPLEMENTARES) - HORISTA	SEDI - SERVIÇOS DIVERSOS	H	1,0000000	0,22	0,22
Insumo	00012869 SINAPI	TELHADOR / TELHADISTA (HORISTA)	Mão de Obra	H	0,0132800	17,01	0,22

MO sem LS => 0,11 LS => 0,11 MO com LS => 0,22

Valor do BDI => 0,05 Valor com BDI => 0,27

	Código Banco	Descrição	Tipo	Und	Quant.	Valor Unit	Total
Composição	88264 SINAPI	ELETRICISTA COM ENCARGOS COMPLEMENTARES	SEDI - SERVIÇOS DIVERSOS	H	1,0000000	26,64	26,64
Composição Auxiliar	95332 SINAPI	CURSO DE CAPACITAÇÃO PARA ELETRICISTA (ENCARGOS COMPLEMENTARES) - HORISTA	SEDI - SERVIÇOS DIVERSOS	H	1,0000000	0,74	0,74
Insumo	00002436 SINAPI	ELETRICISTA (HORISTA)	Mão de Obra	H	1,0000000	17,23	17,23
Insumo	00037370 SINAPI	ALIMENTACAO - HORISTA (COLETADO CAIXA - ENCARGOS COMPLEMENTARES)	Material	H	1,0000000	4,64	4,64
Insumo	00037371 SINAPI	TRANSPORTE - HORISTA (COLETADO CAIXA - ENCARGOS COMPLEMENTARES)	Material	H	1,0000000	0,63	0,63
Insumo	00037372 SINAPI	EXAMES - HORISTA (COLETADO CAIXA - ENCARGOS COMPLEMENTARES)	Material	H	1,0000000	1,34	1,34
Insumo	00037373 SINAPI	SEGURO - HORISTA (COLETADO CAIXA - ENCARGOS COMPLEMENTARES)	Material	H	1,0000000	0,01	0,01
Insumo	00043460 SINAPI	FERRAMENTAS - FAMILIA ELETRICISTA - HORISTA (ENCARGOS COMPLEMENTARES - COLETADO CAIXA)	Material	H	1,0000000	0,85	0,85
Insumo	00043484 SINAPI	EPI - FAMILIA ELETRICISTA - HORISTA (ENCARGOS COMPLEMENTARES - COLETADO CAIXA)	Material	H	1,0000000	1,20	1,20

MO sem LS => 8,81 LS => 9,16 MO com LS => 17,97

Valor do BDI => 6,55 Valor com BDI => 33,19

	Código Banco	Descrição	Tipo	Und	Quant.	Valor Unit	Total
Composição	10551 ORSE	Encargos Complementares - Carpinteiro	Provisórios	h	1,0000000	3,70	3,70
Insumo	ORSE	Luva raspa de couro, cano curto (punho *7* cm)	Material	par	0,0023000	12,10	0,02
	00012892/SIN						

Insumo	00012893/SIN	ORSE	Bota de segurança com biqueira de aço e colarinho acolchoado	Material	par	0,0007000	64,56	0,04
Insumo	00012894/SIN	ORSE	Capa para chuva em pvc com forro de poliéster, com capuz (amarela ou azul)	Material	un	0,0002000	17,48	0,00
Insumo	00012895/SIN	ORSE	Capacete de segurança aba frontal com suspensão de polietileno, sem jugular (classe b)	Material	un	0,0006000	13,45	0,00
Insumo	10362	ORSE	Seguro de vida e acidente em grupo	Serviços	un	0,0045000	12,54	0,05
Insumo	10492	ORSE	Cesta Básica	Material	un	0,0045000	190,00	0,85
Insumo	10517	ORSE	Exames admissionais/demissionais (checkup)	Serviços	cj	0,0004000	300,00	0,12
Insumo	10577	ORSE	Serrote 40cm	Material	un	0,0001000	29,90	0,00
Insumo	10578	ORSE	Formão grande	Material	un	0,0002000	15,15	0,00
Insumo	10579	ORSE	Chave de fenda chata 30 cm	Material	un	0,0002000	26,89	0,00
Insumo	10596	ORSE	Protetor auricular	Material	un	0,0045000	4,90	0,02
Insumo	10599	ORSE	Protetor solar fps 30 com 120ml	Material	un	0,0018000	18,00	0,03
Insumo	10761	ORSE	Refeição - café da manhã ( café com leite e dois pães com manteiga)	Serviços	un	0,1018000	5,00	0,50
Insumo	11244	ORSE	Martelo com unha	Material	un	0,0002000	48,95	0,00
Insumo	11248	ORSE	Furadeira e Parafusadeira elétrica Bosch ou Similar profissional	Equipamento	un	0,0001000	246,00	0,02
Insumo	11249	ORSE	Serra circular elétrica portátil	Equipamento	un	0,0001000	617,95	0,06
Insumo	158	ORSE	Almoço (Participação do empregador)	Material	un	0,1018000	14,00	1,42
Insumo	1651	ORSE	Óculos branco proteção	Material	pr	0,0007000	6,70	0,00
Insumo	2378	ORSE	Vale transporte	Material	un	0,0654000	4,50	0,29
Insumo	941	ORSE	Fardamento com mangas curta	Material	un	0,0015000	190,76	0,28

MO sem LS => 0,00      LS => 0,00      MO com LS => 0,00

Valor do BDI => 0,93      Valor com BDI => 4,63

	Código Banco	Descrição	Tipo	Und	Quant.	Valor Unit	Total	
Composição	10550 ORSE	Encargos Complementares - Pedreiro	Provisórios	h	1,0000000	3,66	3,66	
Insumo	00012892/SIN	ORSE	Luva raspa de couro, cano curto (punho *7* cm)	Material	par	0,0023000	12,10	0,02
Insumo	00012893/SIN	ORSE	Bota de segurança com biqueira de aço e colarinho acolchoado	Material	par	0,0008000	64,56	0,05
Insumo	00012894/SIN	ORSE	Capa para chuva em pvc com forro de poliéster, com capuz (amarela ou azul)	Material	un	0,0002000	17,48	0,00



Insumo	00012895/SIN	ORSE	Capacete de segurança aba frontal com suspensão de polietileno, sem jugular (classe b)	Material	un	0,0006000	13,45	0,00			
Insumo	10282	ORSE	Regua de alumínio c/ 2,00m (para pedreiro)	Material	un	0,0002000	45,00	0,00			
Insumo	10362	ORSE	Seguro de vida e acidente em grupo	Serviços	un	0,0045000	12,54	0,05			
Insumo	10492	ORSE	Cesta Básica	Material	un	0,0045000	190,00	0,85			
Insumo	10517	ORSE	Exames admissionais/demissionais (checkup)	Serviços	cj	0,0004000	300,00	0,12			
Insumo	10596	ORSE	Protetor auricular	Material	un	0,0045000	4,90	0,02			
Insumo	10599	ORSE	Protetor solar fps 30 com 120ml	Material	un	0,0018000	18,00	0,03			
Insumo	10761	ORSE	Refeição - café da manhã ( café com leite e dois pães com manteiga)	Serviços	un	0,1018000	5,00	0,50			
Insumo	10789	ORSE	Nível de bolha de madeira	Material	un	0,0002000	15,40	0,00			
Insumo	10790	ORSE	Prumo de face	Material	un	0,0001000	25,95	0,00			
Insumo	11243	ORSE	Martelo sem unha	Material	un	0,0001000	28,00	0,00			
Insumo	11245	ORSE	Desempoladeira de madeira 12x22	Material	un	0,0007000	11,60	0,00			
Insumo	11246	ORSE	Escala métrica de bambú	Material	Un	0,0007000	10,22	0,00			
Insumo	11247	ORSE	Serra mármore	Material	un	0,0001000	327,80	0,03			
Insumo	11264	ORSE	Marreta de 1/2 kg com cabo	Material	un	0,0002000	13,52	0,00			
Insumo	11265	ORSE	Martelo de borracha com cabo	Material	un	0,0004000	18,75	0,00			
Insumo	158	ORSE	Almoço (Participação do empregador)	Material	un	0,1018000	14,00	1,42			
Insumo	1651	ORSE	Óculos branco proteção	Material	pr	0,0008000	6,70	0,00			
Insumo	2378	ORSE	Vale transporte	Material	un	0,0654000	4,50	0,29			
Insumo	4174	ORSE	Desempenadeira de aço lisa, cabo madeira, ref:143, Atlas ou similar	Material	un	0,0005000	12,00	0,00			
Insumo	4722	ORSE	Colher de pedreiro	Material	un	0,0004000	18,80	0,00			
Insumo	941	ORSE	Fardamento com mangas curta	Material	un	0,0015000	190,76	0,28			
						MO sem LS =>	0,00	LS =>	0,00	MO com LS =>	0,00
						Valor do BDI =>	0,93			Valor com BDI =>	4,59

	Código Banco	Descrição	Tipo	Und	Quant.	Valor Unit	Total
Composição	10553 ORSE	Encargos Complementares - Pintor	Provisórios	h	1,0000000	3,86	3,86



Insumo	00012892/SIN	ORSE	Luva raspa de couro, cano curto (punho *7* cm)	Material	par	0,0023000	12,10	0,02
Insumo	00012893/SIN	ORSE	Bota de segurança com biqueira de aço e colarinho acolchoado	Material	par	0,0008000	64,56	0,05
Insumo	00012894/SIN	ORSE	Capa para chuva em pvc com forro de poliéster, com capuz (amarela ou azul)	Material	un	0,0002000	17,48	0,00
Insumo	00012895/SIN	ORSE	Capacete de segurança aba frontal com suspensão de polietileno, sem jugular (classe b)	Material	un	0,0006000	13,45	0,00
Insumo	10362	ORSE	Seguro de vida e acidente em grupo	Serviços	un	0,0045000	12,54	0,05
Insumo	10492	ORSE	Cesta Básica	Material	un	0,0045000	190,00	0,85
Insumo	10517	ORSE	Exames admissionais/demissionais (checkup)	Serviços	cj	0,0004000	300,00	0,12
Insumo	10583	ORSE	Trincha 3"	Material	un	0,0045000	11,98	0,05
Insumo	10596	ORSE	Protetor auricular	Material	un	0,0045000	4,90	0,02
Insumo	10599	ORSE	Protetor solar fps 30 com 120ml	Material	un	0,0018000	18,00	0,03
Insumo	10761	ORSE	Refeição - café da manhã ( café com leite e dois pães com manteiga)	Serviços	un	0,1018000	5,00	0,50
Insumo	11250	ORSE	Rolo lã de carneiro 20cm	Material	un	0,0023000	17,50	0,04
Insumo	11251	ORSE	Pincel de seda 2"	Material	un	0,0045000	26,90	0,12
Insumo	11252	ORSE	Escada de alumínio de abrir com 7 degraus	Material	un	0,0001000	269,00	0,02
Insumo	158	ORSE	Almoço (Participação do empregador)	Material	un	0,1018000	14,00	1,42
Insumo	1651	ORSE	Óculos branco proteção	Material	pr	0,0008000	6,70	0,00
Insumo	2378	ORSE	Vale transporte	Material	un	0,0654000	4,50	0,29
Insumo	4174	ORSE	Desempenadeira de aço lisa, cabo madeira, ref:143, Atlas ou similar	Material	un	0,0005000	12,00	0,00
Insumo	4725	ORSE	Espátula	Material	un	0,0004000	16,82	0,00
Insumo	941	ORSE	Fardamento com mangas curta	Material	un	0,0015000	190,76	0,28

MO sem LS => 0,00 LS => 0,00 MO com LS => 0,00

Valor do BDI => 0,97 Valor com BDI => 4,83

	Código Banco	Descrição	Tipo	Und	Quant.	Valor Unit	Total	
Composição	10549 ORSE	Encargos Complementares - Servente	Provisórios	h	1,0000000	3,79	3,79	
Insumo	00002711/SIN	ORSE	Carrinho de mão de aço capacidade 50 a 60 l, pneu com câmara	Material	un	0,0002000	166,00	0,03
Insumo	00012892/SIN	ORSE	Luva raspa de couro, cano curto (punho *7* cm)	Material	par	0,0023000	12,10	0,02

Insumo	00012893/SIN	ORSE	Bota de segurança com biqueira de aço e colarinho acolchoado	Material	par	0,0008000	64,56	0,05
Insumo	00012894/SIN	ORSE	Capa para chuva em pvc com forro de poliéster, com capuz (amarela ou azul)	Material	un	0,0002000	17,48	0,00
Insumo	00012895/SIN	ORSE	Capacete de segurança aba frontal com suspensão de polietileno, sem jugular (classe b)	Material	un	0,0006000	13,45	0,00
Insumo	10362	ORSE	Seguro de vida e acidente em grupo	Serviços	un	0,0045000	12,54	0,05
Insumo	10492	ORSE	Cesta Básica	Material	un	0,0045000	190,00	0,85
Insumo	10517	ORSE	Exames admissionais/demissionais (checkup)	Serviços	cj	0,0004000	300,00	0,12
Insumo	10596	ORSE	Protetor auricular	Material	un	0,0045000	4,90	0,02
Insumo	10599	ORSE	Protetor solar fps 30 com 120ml	Material	un	0,0018000	18,00	0,03
Insumo	10761	ORSE	Refeição - café da manhã ( café com leite e dois pães com manteiga)	Serviços	un	0,1018000	5,00	0,50
Insumo	10788	ORSE	Pá quadrada	Material	un	0,0002000	36,90	0,00
Insumo	158	ORSE	Almoço (Participação do empregador)	Material	un	0,1018000	14,00	1,42
Insumo	1651	ORSE	Óculos branco proteção	Material	pr	0,0008000	6,70	0,00
Insumo	2378	ORSE	Vale transporte	Material	un	0,0941000	4,50	0,42
Insumo	4728	ORSE	Talhadeira chata 10"	Material	un	0,0003000	18,58	0,00
Insumo	4729	ORSE	Marreta 1 kg com cabo	Material	un	0,0001000	37,80	0,00
Insumo	941	ORSE	Fardamento com mangas curta	Material	un	0,0015000	190,76	0,28

MO sem LS => 0,00 LS => 0,00 MO com LS => 0,00

Valor do BDI => 0,95 Valor com BDI => 4,74

	Código Banco	Descrição	Tipo	Und	Quant.	Valor Unit	Total
Composição	93282 SINAPI	GUINCHO ELÉTRICO DE COLUNA, CAPACIDADE 400 KG, COM MOTO FREIO, MOTOR TRIFÁSICO DE 1,25 CV - CHI DIURNO. AF_03/2016	CHOR - CUSTOS HORÁRIOS DE MÁQUINAS E EQUIPAMENTOS	CHI	1,0000000	21,77	21,77
Composição Auxiliar	88295 SINAPI	OPERADOR DE GUINCHO COM ENCARGOS COMPLEMENTARES	SEDI - SERVIÇOS DIVERSOS	H	1,0000000	21,42	21,42
Composição Auxiliar	93277 SINAPI	GUINCHO ELÉTRICO DE COLUNA, CAPACIDADE 400 KG, COM MOTO FREIO, MOTOR TRIFÁSICO DE 1,25 CV - DEPRECIÇÃO. AF_03/2016	CHOR - CUSTOS HORÁRIOS DE MÁQUINAS E EQUIPAMENTOS	H	1,0000000	0,29	0,29
Composição Auxiliar	93278 SINAPI	GUINCHO ELÉTRICO DE COLUNA, CAPACIDADE 400 KG, COM MOTO FREIO, MOTOR TRIFÁSICO DE 1,25 CV - JUROS. AF_03/2016	CHOR - CUSTOS HORÁRIOS DE MÁQUINAS E EQUIPAMENTOS	H	1,0000000	0,06	0,06

MO sem LS => 6,83 LS => 7,10 MO com LS => 13,93

Valor do BDI => 5,35 Valor com BDI => 27,12

	<b>Código Banco</b>	<b>Descrição</b>	<b>Tipo</b>	<b>Und</b>	<b>Quant.</b>	<b>Valor Unit</b>	<b>Total</b>	
Composição	93281 SINAPI	GUINCHO ELÉTRICO DE COLUNA, CAPACIDADE 400 KG, COM MOTO FREIO, MOTOR TRIFÁSICO DE 1,25 CV - CHP DIURNO. AF_03/2016	CHOR - CUSTOS HORÁRIOS DE MÁQUINAS E EQUIPAMENTOS	CHP	1,0000000	22,79	22,79	
Composição Auxiliar	88295 SINAPI	OPERADOR DE GUINCHO COM ENCARGOS COMPLEMENTARES	SEDI - SERVIÇOS DIVERSOS	H	1,0000000	21,42	21,42	
Composição Auxiliar	93277 SINAPI	GUINCHO ELÉTRICO DE COLUNA, CAPACIDADE 400 KG, COM MOTO FREIO, MOTOR TRIFÁSICO DE 1,25 CV - DEPRECIÇÃO. AF_03/2016	CHOR - CUSTOS HORÁRIOS DE MÁQUINAS E EQUIPAMENTOS	H	1,0000000	0,29	0,29	
Composição Auxiliar	93278 SINAPI	GUINCHO ELÉTRICO DE COLUNA, CAPACIDADE 400 KG, COM MOTO FREIO, MOTOR TRIFÁSICO DE 1,25 CV - JUROS. AF_03/2016	CHOR - CUSTOS HORÁRIOS DE MÁQUINAS E EQUIPAMENTOS	H	1,0000000	0,06	0,06	
Composição Auxiliar	93279 SINAPI	GUINCHO ELÉTRICO DE COLUNA, CAPACIDADE 400 KG, COM MOTO FREIO, MOTOR TRIFÁSICO DE 1,25 CV - MANUTENÇÃO. AF_03/2016	CHOR - CUSTOS HORÁRIOS DE MÁQUINAS E EQUIPAMENTOS	H	1,0000000	0,28	0,28	
Composição Auxiliar	93280 SINAPI	GUINCHO ELÉTRICO DE COLUNA, CAPACIDADE 400 KG, COM MOTO FREIO, MOTOR TRIFÁSICO DE 1,25 CV - MATERIAIS NA OPERAÇÃO. AF_03/2016	CHOR - CUSTOS HORÁRIOS DE MÁQUINAS E EQUIPAMENTOS	H	1,0000000	0,74	0,74	
			MO sem LS =>	6,83	LS =>	7,10	MO com LS =>	13,93
			Valor do BDI =>	5,58			Valor com BDI =>	28,37

	<b>Código Banco</b>	<b>Descrição</b>	<b>Tipo</b>	<b>Und</b>	<b>Quant.</b>	<b>Valor Unit</b>	<b>Total</b>	
Composição	93277 SINAPI	GUINCHO ELÉTRICO DE COLUNA, CAPACIDADE 400 KG, COM MOTO FREIO, MOTOR TRIFÁSICO DE 1,25 CV - DEPRECIÇÃO. AF_03/2016	CHOR - CUSTOS HORÁRIOS DE MÁQUINAS E EQUIPAMENTOS	H	1,0000000	0,29	0,29	
Insumo	00036487 SINAPI	GUINCHO ELETRICO DE COLUNA, CAPACIDADE 400 KG, COM MOTO FREIO, MOTOR TRIFASICO DE 1,25 CV	Equipamento para Aquisição Permanente	UN	0,0000640	4.674,80	0,29	
			MO sem LS =>	0,00	LS =>	0,00	MO com LS =>	0,00
			Valor do BDI =>	0,07			Valor com BDI =>	0,36

	<b>Código Banco</b>	<b>Descrição</b>	<b>Tipo</b>	<b>Und</b>	<b>Quant.</b>	<b>Valor Unit</b>	<b>Total</b>	
Composição	93278 SINAPI	GUINCHO ELÉTRICO DE COLUNA, CAPACIDADE 400 KG, COM MOTO FREIO, MOTOR TRIFÁSICO DE 1,25 CV - JUROS. AF_03/2016	CHOR - CUSTOS HORÁRIOS DE MÁQUINAS E EQUIPAMENTOS	H	1,0000000	0,06	0,06	
Insumo	00036487 SINAPI	GUINCHO ELETRICO DE COLUNA, CAPACIDADE 400 KG, COM MOTO FREIO, MOTOR TRIFASICO DE 1,25 CV	Equipamento para Aquisição Permanente	UN	0,0000148	4.674,80	0,06	
			MO sem LS =>	0,00	LS =>	0,00	MO com LS =>	0,00
			Valor do BDI =>	0,01			Valor com BDI =>	0,07

	<b>Código Banco</b>	<b>Descrição</b>	<b>Tipo</b>	<b>Und</b>	<b>Quant.</b>	<b>Valor Unit</b>	<b>Total</b>	
Composição	93279 SINAPI	GUINCHO ELÉTRICO DE COLUNA, CAPACIDADE 400 KG, COM MOTO FREIO, MOTOR TRIFÁSICO DE 1,25 CV - MANUTENÇÃO. AF_03/2016	CHOR - CUSTOS HORÁRIOS DE MÁQUINAS E EQUIPAMENTOS	H	1,0000000	0,28	0,28	
Insumo	00036487 SINAPI	GUINCHO ELETRICO DE COLUNA, CAPACIDADE 400 KG, COM MOTO FREIO, MOTOR TRIFASICO DE 1,25 CV	Equipamento para Aquisição Permanente	UN	0,0000600	4.674,80	0,28	
			MO sem LS =>	0,00	LS =>	0,00	MO com LS =>	0,00



		Valor do BDI =>		0,06		Valor com BDI =>		0,34	
	Código Banco	Descrição	Tipo	Und	Quant.	Valor Unit	Total		
Composição	93280 SINAPI	GUINCHO ELÉTRICO DE COLUNA, CAPACIDADE 400 KG, COM MOTO FREIO, MOTOR TRIFÁSICO DE 1,25 CV - MATERIAIS NA OPERAÇÃO. AF_03/2016	CHOR - CUSTOS HORÁRIOS DE MÁQUINAS E EQUIPAMENTOS	H	1,0000000	0,74	0,74		
Insumo	00002705 SINAPI	ENERGIA ELETRICA ATE 2000 KWH INDUSTRIAL, SEM DEMANDA	Franquia	KWH	0,7800000	0,96	0,74		
		MO sem LS =>		0,00	LS =>	0,00	MO com LS =>	0,00	
		Valor do BDI =>		0,17		Valor com BDI =>		0,91	
	Código Banco	Descrição	Tipo	Und	Quant.	Valor Unit	Total		
Composição	88270 SINAPI	IMPERMEABILIZADOR COM ENCARGOS COMPLEMENTARES	SEDI - SERVIÇOS DIVERSOS	H	1,0000000	26,33	26,33		
Composição Auxiliar	95338 SINAPI	CURSO DE CAPACITAÇÃO PARA IMPERMEABILIZADOR (ENCARGOS COMPLEMENTARES) - HORISTA	SEDI - SERVIÇOS DIVERSOS	H	1,0000000	0,42	0,42		
Insumo	00012873 SINAPI	IMPERMEABILIZADOR (HORISTA)	Mão de Obra	H	1,0000000	17,23	17,23		
Insumo	00037370 SINAPI	ALIMENTACAO - HORISTA (COLETADO CAIXA - ENCARGOS COMPLEMENTARES)	Material	H	1,0000000	4,64	4,64		
Insumo	00037371 SINAPI	TRANSPORTE - HORISTA (COLETADO CAIXA - ENCARGOS COMPLEMENTARES)	Material	H	1,0000000	0,63	0,63		
Insumo	00037372 SINAPI	EXAMES - HORISTA (COLETADO CAIXA - ENCARGOS COMPLEMENTARES)	Material	H	1,0000000	1,34	1,34		
Insumo	00037373 SINAPI	SEGURO - HORISTA (COLETADO CAIXA - ENCARGOS COMPLEMENTARES)	Material	H	1,0000000	0,01	0,01		
Insumo	00043465 SINAPI	FERRAMENTAS - FAMILIA PEDREIRO - HORISTA (ENCARGOS COMPLEMENTARES - COLETADO CAIXA)	Material	H	1,0000000	0,82	0,82		
Insumo	00043489 SINAPI	EPI - FAMILIA PEDREIRO - HORISTA (ENCARGOS COMPLEMENTARES - COLETADO CAIXA)	Material	H	1,0000000	1,24	1,24		
		MO sem LS =>		8,65	LS =>	9,00	MO com LS =>	17,65	
		Valor do BDI =>		6,47		Valor com BDI =>		32,80	
	Código Banco	Descrição	Tipo	Und	Quant.	Valor Unit	Total		
Composição	91980 SINAPI	INTERRUPTOR BIPOLAR (1 MÓDULO), 10A/250V, SEM SUPORTE E SEM PLACA - FORNECIMENTO E INSTALAÇÃO. AF_03/2023	INEL - INSTALAÇÃO ELÉTRICA/ELETRIFICAÇÃO E ILUMINAÇÃO EXTERNA	UN	1,0000000	37,82	37,82		
Composição Auxiliar	88247 SINAPI	AUXILIAR DE ELETRICISTA COM ENCARGOS COMPLEMENTARES	SEDI - SERVIÇOS DIVERSOS	H	0,4020000	22,49	9,04		
Composição Auxiliar	88264 SINAPI	ELETRICISTA COM ENCARGOS COMPLEMENTARES	SEDI - SERVIÇOS DIVERSOS	H	0,4020000	26,64	10,70		
Insumo	00038114 SINAPI	INTERRUPTOR BIPOLAR SIMPLES 10 A, 250 V (APENAS MODULO)	Material	UN	1,0000000	18,08	18,08		
		MO sem LS =>		6,26	LS =>	6,51	MO com LS =>	12,77	
		Valor do BDI =>		9,31		Valor com BDI =>		47,13	
	Código Banco	Descrição	Tipo	Und	Quant.	Valor Unit	Total		

Composição	88377 SINAPI	OPERADOR DE BETONEIRA ESTACIONÁRIA/MISTURADOR COM ENCARGOS COMPLEMENTARES	SEDI - SERVIÇOS DIVERSOS	H	1,0000000	21,30	21,30	
Composição Auxiliar	95389 SINAPI	CURSO DE CAPACITAÇÃO PARA OPERADOR DE BETONEIRA ESTACIONÁRIA/MISTURADOR (ENCARGOS COMPLEMENTARES) - HORISTA	SEDI - SERVIÇOS DIVERSOS	H	1,0000000	0,13	0,13	
Insumo	00037370 SINAPI	ALIMENTACAO - HORISTA (COLETADO CAIXA - ENCARGOS COMPLEMENTARES)	Material	H	1,0000000	4,64	4,64	
Insumo	00037371 SINAPI	TRANSPORTE - HORISTA (COLETADO CAIXA - ENCARGOS COMPLEMENTARES)	Material	H	1,0000000	0,63	0,63	
Insumo	00037372 SINAPI	EXAMES - HORISTA (COLETADO CAIXA - ENCARGOS COMPLEMENTARES)	Material	H	1,0000000	1,34	1,34	
Insumo	00037373 SINAPI	SEGURO - HORISTA (COLETADO CAIXA - ENCARGOS COMPLEMENTARES)	Material	H	1,0000000	0,01	0,01	
Insumo	00037666 SINAPI	OPERADOR DE BETONEIRA ESTACIONARIA / MISTURADOR (HORISTA)	Mão de Obra	H	1,0000000	13,68	13,68	
Insumo	00043464 SINAPI	FERRAMENTAS - FAMILIA OPERADOR ESCAVADEIRA - HORISTA (ENCARGOS COMPLEMENTARES - COLETADO CAIXA)	Material	H	1,0000000	0,01	0,01	
Insumo	00043488 SINAPI	EPI - FAMILIA OPERADOR ESCAVADEIRA - HORISTA (ENCARGOS COMPLEMENTARES - COLETADO CAIXA)	Material	H	1,0000000	0,86	0,86	
			MO sem LS =>		6,77	LS =>	7,04 MO com LS =>	13,81
			Valor do BDI =>		5,24	Valor com BDI =>		26,54

	Código Banco	Descrição	Tipo	Und	Quant.	Valor Unit	Total	
Composição	88295 SINAPI	OPERADOR DE GUINCHO COM ENCARGOS COMPLEMENTARES	SEDI - SERVIÇOS DIVERSOS	H	1,0000000	21,42	21,42	
Composição Auxiliar	95358 SINAPI	CURSO DE CAPACITAÇÃO PARA OPERADOR DE GUINCHO (ENCARGOS COMPLEMENTARES) - HORISTA	SEDI - SERVIÇOS DIVERSOS	H	1,0000000	0,25	0,25	
Insumo	00004253 SINAPI	OPERADOR DE GUINCHO OU GUINCHEIRO (HORISTA)	Mão de Obra	H	1,0000000	13,68	13,68	
Insumo	00037370 SINAPI	ALIMENTACAO - HORISTA (COLETADO CAIXA - ENCARGOS COMPLEMENTARES)	Material	H	1,0000000	4,64	4,64	
Insumo	00037371 SINAPI	TRANSPORTE - HORISTA (COLETADO CAIXA - ENCARGOS COMPLEMENTARES)	Material	H	1,0000000	0,63	0,63	
Insumo	00037372 SINAPI	EXAMES - HORISTA (COLETADO CAIXA - ENCARGOS COMPLEMENTARES)	Material	H	1,0000000	1,34	1,34	
Insumo	00037373 SINAPI	SEGURO - HORISTA (COLETADO CAIXA - ENCARGOS COMPLEMENTARES)	Material	H	1,0000000	0,01	0,01	
Insumo	00043464 SINAPI	FERRAMENTAS - FAMILIA OPERADOR ESCAVADEIRA - HORISTA (ENCARGOS COMPLEMENTARES - COLETADO CAIXA)	Material	H	1,0000000	0,01	0,01	
Insumo	00043488 SINAPI	EPI - FAMILIA OPERADOR ESCAVADEIRA - HORISTA (ENCARGOS COMPLEMENTARES - COLETADO CAIXA)	Material	H	1,0000000	0,86	0,86	
			MO sem LS =>		6,83	LS =>	7,10 MO com LS =>	13,93
			Valor do BDI =>		5,27	Valor com BDI =>		26,69

	Código Banco	Descrição	Tipo	Und	Quant.	Valor Unit	Total
Composição	88309 SINAPI	PEDREIRO COM ENCARGOS COMPLEMENTARES	SEDI - SERVIÇOS DIVERSOS	H	1,0000000	26,33	26,33

Composição Auxiliar	95371 SINAPI	CURSO DE CAPACITAÇÃO PARA PEDREIRO (ENCARGOS COMPLEMENTARES) - HORISTA	SEDI - SERVIÇOS DIVERSOS	H	1,0000000	0,42	0,42
Insumo	00004750 SINAPI	PEDREIRO (HORISTA)	Mão de Obra	H	1,0000000	17,23	17,23
Insumo	00037370 SINAPI	ALIMENTACAO - HORISTA (COLETADO CAIXA - ENCARGOS COMPLEMENTARES)	Material	H	1,0000000	4,64	4,64
Insumo	00037371 SINAPI	TRANSPORTE - HORISTA (COLETADO CAIXA - ENCARGOS COMPLEMENTARES)	Material	H	1,0000000	0,63	0,63
Insumo	00037372 SINAPI	EXAMES - HORISTA (COLETADO CAIXA - ENCARGOS COMPLEMENTARES)	Material	H	1,0000000	1,34	1,34
Insumo	00037373 SINAPI	SEGURO - HORISTA (COLETADO CAIXA - ENCARGOS COMPLEMENTARES)	Material	H	1,0000000	0,01	0,01
Insumo	00043465 SINAPI	FERRAMENTAS - FAMILIA PEDREIRO - HORISTA (ENCARGOS COMPLEMENTARES - COLETADO CAIXA)	Material	H	1,0000000	0,82	0,82
Insumo	00043489 SINAPI	EPI - FAMILIA PEDREIRO - HORISTA (ENCARGOS COMPLEMENTARES - COLETADO CAIXA)	Material	H	1,0000000	1,24	1,24

MO sem LS => 8,65 LS => 9,00 MO com LS => 17,65

Valor do BDI => 6,47 Valor com BDI => 32,80

	Código Banco	Descrição	Tipo	Und	Quant.	Valor Unit	Total
Composição	88316 SINAPI	SERVENTE COM ENCARGOS COMPLEMENTARES	SEDI - SERVIÇOS DIVERSOS	H	1,0000000	21,43	21,43
Composição Auxiliar	95378 SINAPI	CURSO DE CAPACITAÇÃO PARA SERVENTE (ENCARGOS COMPLEMENTARES) - HORISTA	SEDI - SERVIÇOS DIVERSOS	H	1,0000000	0,30	0,30
Insumo	00006111 SINAPI	SERVENTE DE OBRAS (HORISTA)	Mão de Obra	H	1,0000000	12,57	12,57
Insumo	00037370 SINAPI	ALIMENTACAO - HORISTA (COLETADO CAIXA - ENCARGOS COMPLEMENTARES)	Material	H	1,0000000	4,64	4,64
Insumo	00037371 SINAPI	TRANSPORTE - HORISTA (COLETADO CAIXA - ENCARGOS COMPLEMENTARES)	Material	H	1,0000000	0,63	0,63
Insumo	00037372 SINAPI	EXAMES - HORISTA (COLETADO CAIXA - ENCARGOS COMPLEMENTARES)	Material	H	1,0000000	1,34	1,34
Insumo	00037373 SINAPI	SEGURO - HORISTA (COLETADO CAIXA - ENCARGOS COMPLEMENTARES)	Material	H	1,0000000	0,01	0,01
Insumo	00043467 SINAPI	FERRAMENTAS - FAMILIA SERVENTE - HORISTA (ENCARGOS COMPLEMENTARES - COLETADO CAIXA)	Material	H	1,0000000	0,61	0,61
Insumo	00043491 SINAPI	EPI - FAMILIA SERVENTE - HORISTA (ENCARGOS COMPLEMENTARES - COLETADO CAIXA)	Material	H	1,0000000	1,33	1,33

MO sem LS => 6,31 LS => 6,56 MO com LS => 12,87

Valor do BDI => 5,26 Valor com BDI => 26,69

Composição	91946 SINAPI	SUPORTE PARAFUSADO COM PLACA DE ENCAIXE 4" X 2" MÉDIO (1,30 M DO PISO) PARA PONTO ELÉTRICO - FORNECIMENTO E INSTALAÇÃO. AF_03/2023	INEL - INSTALAÇÃO ELÉTRICA/ELETRIFICAÇÃO E ILUMINAÇÃO EXTERNA	UN	1,0000000	10,75	10,75
Composição Auxiliar	88247 SINAPI	AUXILIAR DE ELETRICISTA COM ENCARGOS COMPLEMENTARES	SEDI - SERVIÇOS DIVERSOS	H	0,1280000	22,49	2,87

Composição	88264 SINAPI	ELETRICISTA COM ENCARGOS COMPLEMENTARES	SEDI - SERVIÇOS DIVERSOS	H	0,1280000	26,64	3,40	
Auxiliar	00038094 SINAPI	ESPELHO / PLACA DE 3 POSTOS 4" X 2", PARA INSTALACAO DE TOMADAS E INTERRUPTORES	Material	UN	1,0000000	2,95	2,95	
Insumo	00038099 SINAPI	SUPORTE DE FIXACAO PARA ESPELHO / PLACA 4" X 2", PARA 3 MODULOS, PARA INSTALACAO DE TOMADAS E INTERRUPTORES (SOMENTE SUPORTE)	Material	UN	1,0000000	1,53	1,53	
			MO sem LS =>		1,99	LS =>	2,07 MO com LS =>	4,06
			Valor do BDI =>		2,63	Valor com BDI =>		13,38

	Código Banco	Descrição	Tipo	Und	Quant.	Valor Unit	Total	
Composição	88323 SINAPI	TELHADISTA COM ENCARGOS COMPLEMENTARES	SEDI - SERVIÇOS DIVERSOS	H	1,0000000	25,77	25,77	
Composição	95385 SINAPI	CURSO DE CAPACITAÇÃO PARA TELHADISTA (ENCARGOS COMPLEMENTARES) - HORISTA	SEDI - SERVIÇOS DIVERSOS	H	1,0000000	0,22	0,22	
Auxiliar	00012869 SINAPI	TELHADADOR / TELHADISTA (HORISTA)	Mão de Obra	H	1,0000000	17,01	17,01	
Insumo	00037370 SINAPI	ALIMENTACAO - HORISTA (COLETADO CAIXA - ENCARGOS COMPLEMENTARES)	Material	H	1,0000000	4,64	4,64	
Insumo	00037371 SINAPI	TRANSPORTE - HORISTA (COLETADO CAIXA - ENCARGOS COMPLEMENTARES)	Material	H	1,0000000	0,63	0,63	
Insumo	00037372 SINAPI	EXAMES - HORISTA (COLETADO CAIXA - ENCARGOS COMPLEMENTARES)	Material	H	1,0000000	1,34	1,34	
Insumo	00037373 SINAPI	SEGURO - HORISTA (COLETADO CAIXA - ENCARGOS COMPLEMENTARES)	Material	H	1,0000000	0,01	0,01	
Insumo	00043459 SINAPI	FERRAMENTAS - FAMILIA CARPINTEIRO DE FORMAS - HORISTA (ENCARGOS COMPLEMENTARES - COLETADO CAIXA)	Material	H	1,0000000	0,49	0,49	
Insumo	00043483 SINAPI	EPI - FAMILIA CARPINTEIRO DE FORMAS - HORISTA (ENCARGOS COMPLEMENTARES - COLETADO CAIXA)	Material	H	1,0000000	1,43	1,43	
			MO sem LS =>		8,44	LS =>	8,79 MO com LS =>	17,23
			Valor do BDI =>		6,34	Valor com BDI =>		32,11

<b>Total sem BDI</b>	<b>94.273,97</b>
<b>Total do BDI</b>	<b>23.283,43</b>
<b>Total Geral</b>	<b>117.557,40</b>

**MARCELO DE SOUSA** Assinado de forma digital por MARCELO DE SOUSA CRUZ:01320722385  
**CRUZ:01320722385** Dados: 2024.11.14 12:05:36 -03'00'

MARCELO DA SOUSA CRUZ



## ENCARGOS SOCIAIS- DESONERADO E NÃO DESONERADO

PLANILHAS DE ENCARGOS SOCIAIS					
SINAPI - Composições de Encargos Sociais					
MARANHÃO DEZ/2023					
ENCARGOS SOCIAIS SOBRE A MÃO DE OBRA (SIMPLES NACIONAL)					
CÓDIGO	DESCRIÇÃO	COM DESONERAÇÃO		SEM DESONERAÇÃO	
		HORISTA	MENSALIST A	HORISTA	MENSALIS TA
		%	%	%	%
GRUPO A					
A1	INSS	-	-	20%	20%
A2	SESI	-	-	-	-
A3	SENAI	-	-	-	-
A4	INCRA	-	-	-	-
A5	SEBRAE	-	-	-	-
A6	Salário Educação	-	-	-	-
A7	Seguro Contra Acidentes de Trabalho	3,00%	3,00%	3,00%	3,00%
A8	FGTS	8,00%	8,00%	8,00%	8,00%
A9	SECONCI	-	-	-	-
<b>A</b>	<b>Total</b>	<b>11,00%</b>	<b>11,00%</b>	<b>31,00%</b>	<b>31,00%</b>
GRUPO B					
B1	Repouso Semanal Remunerado	17,88%	-	17,88%	-
B2	Feriados	3,95%	-	3,95%	-
B3	Auxílio - Enfermidade	0,87%	0,66%	0,87%	0,66%
B4	13º Salário	10,96%	8,33%	10,96%	8,33%
B5	Licença Paternidade	0,07%	0,05%	0,07%	0,05%
B6	Faltas Justificadas	0,73%	0,56%	0,73%	0,56%
B7	Dias de Chuvas	1,50%	-	1,50%	-
B8	Auxílio Acidente de Trabalho	0,11%	0,08%	0,11%	0,08%
B9	Férias Gozadas	11,11%	8,45%	11,11%	8,45%
B10	Salário Maternidade	0,04%	0,03%	0,04%	0,03%
<b>B</b>	<b>Total</b>	<b>47,22%</b>	<b>18,16%</b>	<b>47,22%</b>	<b>18,16%</b>
GRUPO C					
C1	Aviso Prévio Indenizado	4,55%	3,46%	4,55%	3,46%
C2	Aviso Prévio Trabalhado	0,11%	0,08%	0,11%	0,08%
C3	Férias Indenizadas	3,15%	2,40%	3,15%	2,40%
C4	Depósito Rescisão Sem Justa Causa	2,61%	1,99%	2,61%	1,99%
C5	Indenização Adicional	0,38%	0,29%	0,38%	0,29%
<b>C</b>	<b>Total</b>	<b>10,80%</b>	<b>8,22%</b>	<b>10,80%</b>	<b>8,22%</b>
GRUPO D					
D1	Reincidência de Grupo A sobre Grupo B	5,19%	2,00%	14,64%	5,63%
D2	Reincidência de Grupo A sobre Aviso Prévio Trabalhado e Reincidência do FGTS sobre Aviso Prévio Indenizado	0,38%	0,29%	0,40%	0,30%
<b>D</b>	<b>Total</b>	<b>5,57%</b>	<b>2,29%</b>	<b>15,04%</b>	<b>5,93%</b>
<b>TOTAL(A+B+C+D)</b>		<b>74,59%</b>	<b>39,67%</b>	<b>104,06%</b>	<b>63,31%</b>



**PLANILHA DE COMPOSIÇÃO DE BDI**

GRUPO	DESCRIÇÃO DOS COMPONENTES	VALORES DE REFERÊNCIA			
		MÍNIMO	MÁXIMO	MÉDIA	PERCENTUAL (%)
<b>1.0</b>	<b>DESPESAS INDIRETAS (DI)</b>				<b>5,00</b>
1.1	Administração Central	3,00	5,50	4,00	3,00
1.2	Seguro e Garantia	0,80	1,00	0,80	1,00
1.3	Riscos	0,97	1,27	1,27	1,00
<b>2.0</b>	<b>DESPESAS FINANCEIRAS (DF)</b>				<b>0,59</b>
2.1	Despesas financeiras	0,59	1,39	1,23	0,59
<b>3.0</b>	<b>BENEFÍCIOS (L)</b>				<b>7,87</b>
3.1	Lucro Bruto	6,16	8,96	7,40	7,87
<b>4.0</b>	<b>IMPOSTOS (I)</b>				<b>8,65</b>
4.1	ISS	-	-	-	5,00
4.2	PIS	-	-	-	0,65
4.3	COFINS	-	-	-	3,00
4.4	CPRB	-	-	-	
<b>BDI %</b>					<b>24,72%</b>

$$BDI = \left\{ \frac{\left[ \left( 1 + \frac{DI}{100} \right) * \left( 1 + \frac{DF}{100} \right) * \left( 1 + \frac{L}{100} \right) \right] - 1}{1 - \frac{I}{100}} \right\} * 100$$

Conforme Acórdão nº 2622/2013 - TCU - Plenário

MARCELO DE SOUSA  
CRUZ:01320722385

Assinado de forma digital por MARCELO  
DE SOUSA CRUZ:01320722385  
Dados: 2024.11.14 12:14:58 -03'00'

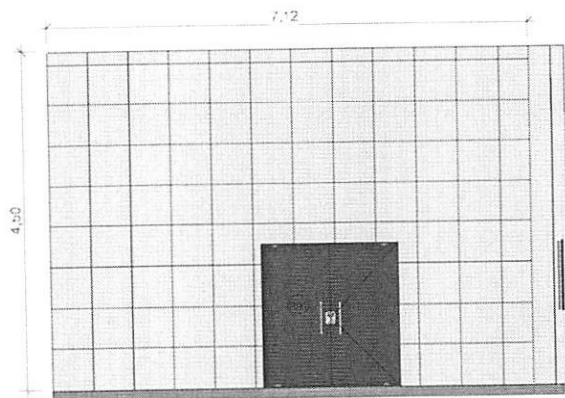

1 FACHADA FRONTAL  
ESCALA 1 : 75

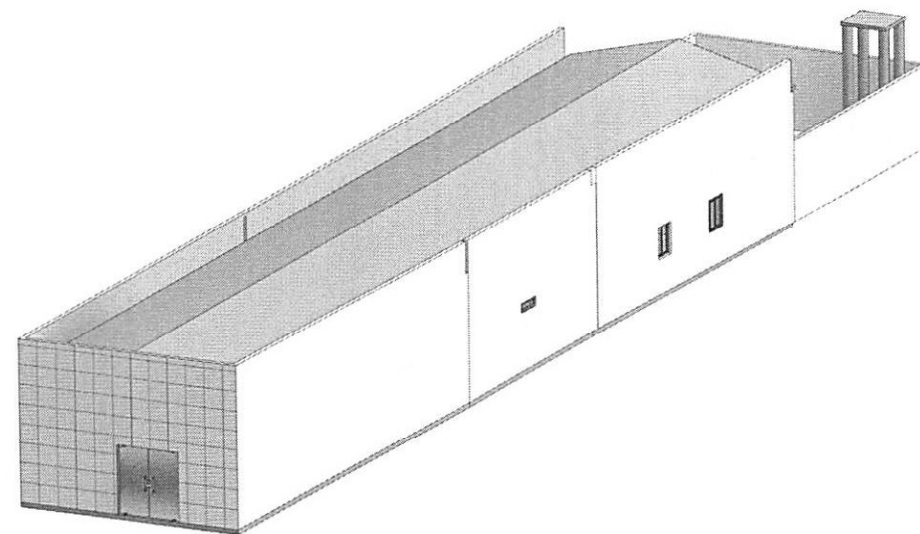

5 3D Geral 1  
ESCALA

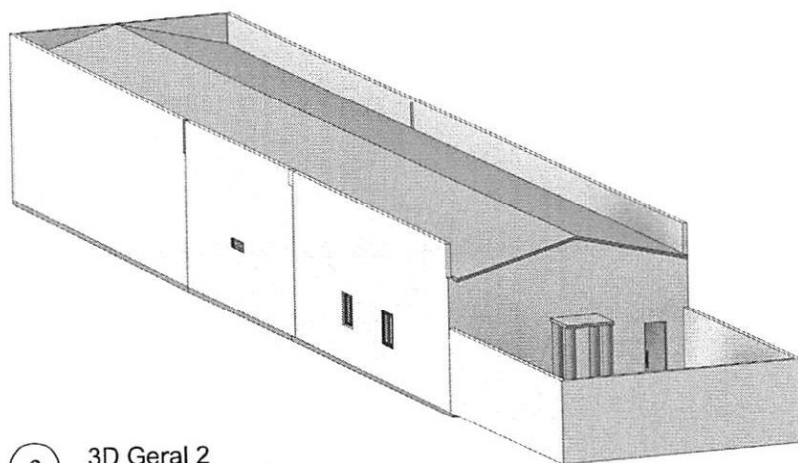

6 3D Geral 2  
ESCALA

MARCELO DE SOUSA CRUZ:01320722385 Assinado de forma digital por MARCELO DE SOUSA  
CRUZ:01320722385  
Dados: 2024.11.14 15:51:54 -03'00'

PROJETO ARQUITETÔNICO - CÂMARA MUNICIPAL DE  
CATANHEDE

- Conteúdo

FACHADA FRONTAL E VISTAS 3D

- Local de Obra

AV. DEP. LISTER CALDAS - CENTRO, CATANHEDE - MA, 65465-000

- Proprietário

MUNICÍPIO DE CATANHEDE - CAMARA MUNICIPAL

- Responsável Técnico

MARCELO DE SOUSA CRUZ

- Escala  
INDICADA

- Revisão  
R00

- Data  
14/11/2024

- Nº de prancha

02/02

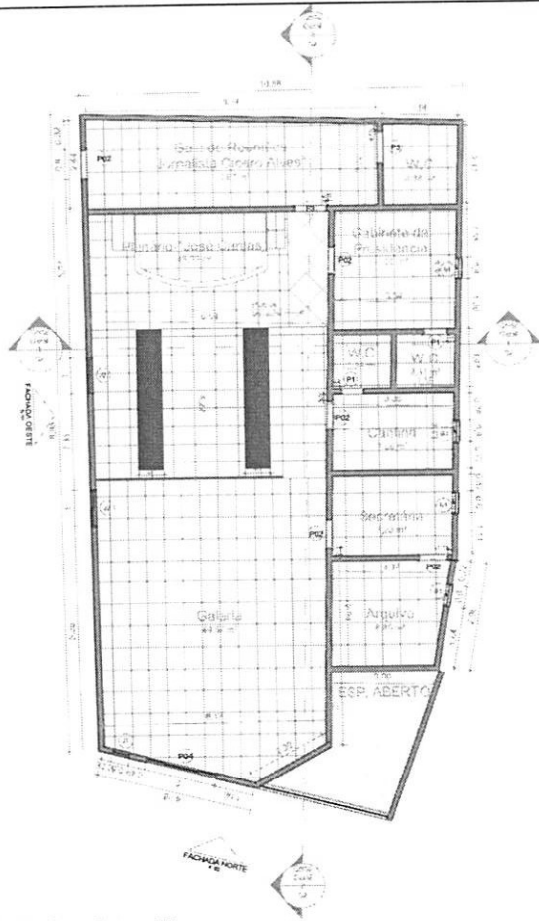

**1** Planta Baixa - Térreo  
Escala: 1 : 100

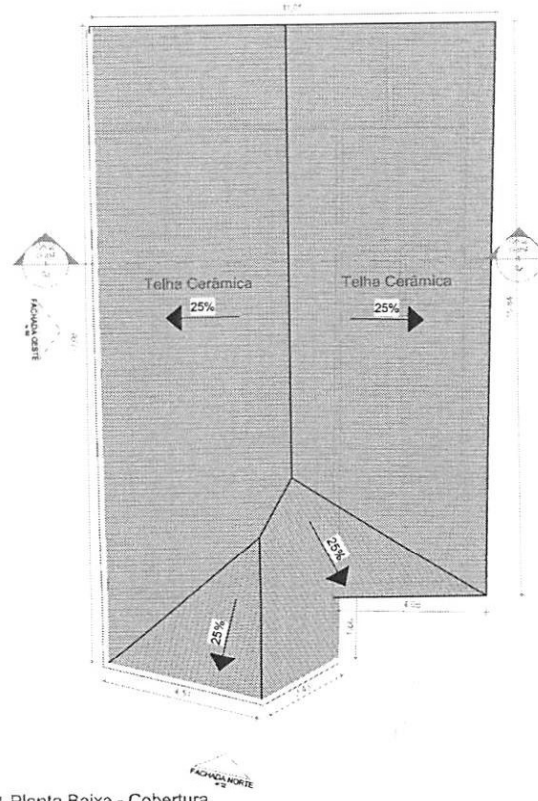

**2** Planta Baixa - Cobertura  
Escala: 1 : 100

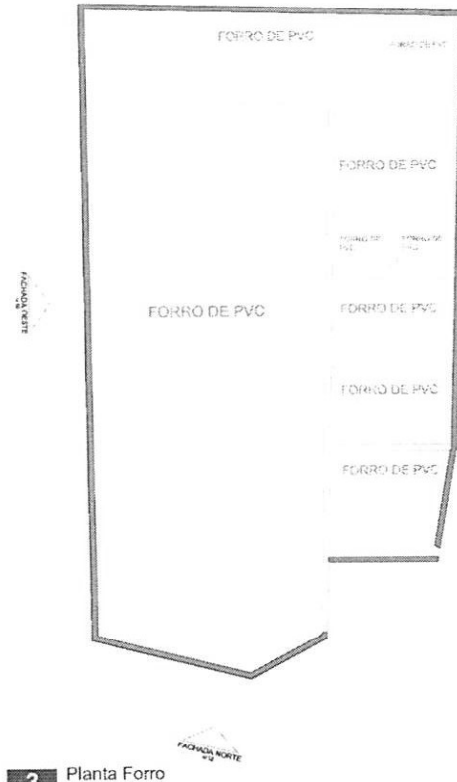

**3** Planta Forro  
Escala: 1 : 100

QTO - PORTAS				
CÓD	QT	COMPRI- MENTO	ALTURA	DESCRIÇÃO
P1	2	0,60	2,00	Porta em Madeira com Folha de Abrir
P02	5	0,75	2,10	Porta em Madeira com Folha de Abrir
P3	2	0,85	2,10	Porta em Madeira com Folha de Abrir
P04	1	2,00	2,20	Porta Janela de Correr com 4 Folhas

QTO - ESQUADRIAS TOTAIS					
CÓD	QT	COMPRI- MENTO	ALTURA	PEITORIL	DESCRIÇÃO
B1	4	0,60	0,40	1,80	Janela Maxim-Ar
J1	1	0,50	2,00	0,20	Janela Fixa
J2	2	1,00	1,20	1,20	Janela de Correr 2 Folhas

QTO - MATERIAIS - FORRO	
DESCRIÇÃO	ÁREA
Forro em PVC	159,40 m <sup>2</sup>

MARCELO DE SOUSA CRUZ:01320722385  
Assinado de forma digital por MARCELO DE SOUSA CRUZ:01320722385  
Dados: 2024.11.14 15:46:52 -03'00'

<b>PROJETO ARQUITETÔNICO - CÂMARA MUNICIPAL DE PIRAPEMAS-MA</b>		
- Conteúdo PLANTA BAIXA, PLANTA DE COBERTURA, PLANTA DE FORRO		
- Local de Obra AVENIDA JOAQUIM DOS SANTOS, S/N, CENTRO, PIRAPEMAS-MA		
- Proprietário CÂMARA MUNICIPAL DE PIRAPEMAS-MA		<b>01/02</b>
- Responsável Técnico MARCELO DE SOUSA CRUZ 1107303443 MA		
- Escala INDICADA	- Revisão R00	



Anotação de Responsabilidade Técnica - ART  
Lei nº 6.496, de 7 de dezembro de 1977

**CREA-MA**

**ART OBRA / SERVIÇO**  
**Nº MA20240846125**

Conselho Regional de Engenharia e Agronomia do Estado do Maranhão

INICIAL

1. Responsável Técnico

MARCELO DE SOUSA CRUZ

Título profissional: ENGENHEIRO CIVIL, MBA EM PROJETO, EXECUÇÃO E DESEMP. DE ESTRUTURAS E FUNDAÇÕES

RNP: 1107303443

Registro: 1107303443MA

2. Dados do Contrato

Contratante: MUNICIPIO DE CANTANHEDE - CAMARA MUNICIPAL

CPF/CNPJ: 63.440.689/0001-95

AVENIDA DEP LISTER CALDAS

Nº: S/N

Complemento:

Bairro: CENTRO

Cidade: CANTANHEDE

UF: MA

CEP: 65465000

Contrato: Não especificado

Celebrado em:

Valor: R\$ 2.500,00

Tipo de contratante: Pessoa Jurídica de Direito Público

Ação Institucional: Outros

3. Dados da Obra/Serviço

AVENIDA DEP LISTER CALDAS

Nº: S/N

Complemento:

Bairro: CENTRO

Cidade: CANTANHEDE

UF: MA

CEP: 65465000

Data de Início: 04/11/2024

Previsão de término: 31/03/2025

Coordenadas Geográficas: -3.637278, -44.381120

Finalidade: SEM DEFINIÇÃO

Código: Não Especificado

Proprietário: MUNICIPIO DE CANTANHEDE - CAMARA MUNICIPAL

CPF/CNPJ: 63.440.689/0001-95

4. Atividade Técnica

	Quantidade	Unidade
16 - Execução		
80 - Projeto > CONSTRUÇÃO CIVIL > EDIFICAÇÕES > DE EDIFICAÇÃO > #1.1.1.1 - DE ALVENARIA	262,50	m²
14 - Elaboração		
35 - Elaboração de orçamento > CONSTRUÇÃO CIVIL > EDIFICAÇÕES > DE EDIFICAÇÃO > #1.1.1.1 - DE ALVENARIA	1,00	un
18 - Fiscalização		
60 - Fiscalização de obra > CONSTRUÇÃO CIVIL > EDIFICAÇÕES > DE EDIFICAÇÃO > #1.1.1.1 - DE ALVENARIA	1,00	un

Após a conclusão das atividades técnicas o profissional deve proceder a baixa desta ART

5. Observações

ART DE PROJETO, ORÇAMENTO E FISCALIZAÇÃO DE OBRA DE REFORMA DA SEDE DA CAMARA MUNICIPAL CANTANHEDE - MARANHÃO

6. Declarações

- Declaro que estou cumprindo as regras de acessibilidade previstas nas normas técnicas da ABNT, na legislação específica e no decreto n. 5296/2004.

7. Entidade de Classe

SENGE - SIND. DOS ENGENHEIROS DO MA

MARCELO DE SOUSA  
CRUZ:01320722385

Assinado de forma digital por MARCELO DE SOUSA  
CRUZ:01320722385  
Dados: 2024.11.14 13:44:47 -03'00'

8. Assinaturas

Declaro serem verdadeiras as informações acima

MARCELO DE SOUSA CRUZ - CPF: 013.207.223-85

Local

data

MUNICIPIO DE CANTANHEDE - CAMARA MUNICIPAL - CNPJ:  
63.440.689/0001-95

9. Informações

\* A ART é válida somente quando quitada, mediante apresentação do comprovante do pagamento ou conferência no site do Crea.

10. Valor

Valor da ART: R\$ 99,64

Registrada em: 13/11/2024

Valor pago: R\$ 99,64

Nosso Número: 8305921518

A autenticidade desta ART pode ser verificada em: <https://crea-ma.sitac.com.br/publico/>, com a chave: 7Y9WC  
Impresso em: 14/11/2024 às 13:41:15 por: , ip: 179.155.178.248



**CÂMARA MUNICIPAL DE CANTANHEDE  
PALACIO RANA AGEME  
CNPJ: 63.440.689/0001-95**

**AVISO DE DISPENSA  
DISPENSA DE LICITAÇÃO Nº 001/2024**

**ANEXO II**

**CARTA RESUMO DA PROPOSTA DE PREÇOS**

À  
COMISSÃO DE CONTRATAÇÃO

Prezados Senhores,

Após examinar e estudar detalhadamente a Dispensa de Licitação nº 001/2024 e seus Anexos, apresentamos às Vossas Senhorias nossa Proposta de Preços para execução dos serviços.

A presente proposta foi formulada com base nas especificações, condições técnicas, administrativas e contratuais estabelecidas na Dispensa de Licitação nº 001/2024, os quais aceitamos e nos comprometemos a cumprir integralmente.

Declaramos que esta proposta tem validade pelo prazo de ..... (.....) dias, contados da data de abertura das propostas.

O prazo para execução dos serviços é de ..... (.....) dias corridos, a contar da data do recebimento da ordem de serviço.

Conta para depósito dos pagamentos das faturas: Banco:..... Agência:..... Conta corrente: .....

VALOR GLOBAL DA PROPOSTA: R\$ ..... (.....).

Declaramos que no preço acima cotado estão computadas todas as despesas com materiais, mão de obra, tributos, impostos, taxas e despesas, seja qual for o seu título ou natureza, incluindo, mas não se limitando a, fretes, encargos sociais, trabalhistas e fiscais, ISS, despesas de viagem, locomoção, estadia, alimentação e quaisquer outras, segundo a legislação em vigor, representando a compensação integral pela prestação dos serviços.

Indicamos como Representante Legal, para assinar o Contrato de execução dos serviços:

Nome completo:

Nacionalidade:

Estado Civil:

Qualificação Profissional:

CPF:

RG:

Endereço:

Cargo/Função que ocupa na Empresa Proponente:

DADOS DA EMPRESA:

RAZÃO SOCIAL:

AV. DEP. LISTER CALDAS - 1544 – CENTRO.  
TEL. (98) 3462-1146



**CÂMARA MUNICIPAL DE CANTANHEDE**  
**PALACIO RANA AGEME**  
**CNPJ: 63.440.689/0001-95**

ENDEREÇO:

C.N.P.J:

Local e data:

<Razão Social da Proponente>

<Assinatura e carimbo do representante legal>



**CÂMARA MUNICIPAL DE CANTANHEDE  
PALACIO RANA AGEME  
CNPJ: 63.440.689/0001-95**

**AVISO DE DISPENSA  
DISPENSA DE LICITAÇÃO Nº 001/2024**

**ANEXO III**

**“MINUTA DO CONTRATO”**

**CONTRATO Nº XXXXXXXXXXXX  
PROCESSO ADMINISTRATIVO Nº 1411001/2024.**

**CONTRATO DE PRESTAÇÃO DE SERVIÇOS Nº  
XXXXXX QUE ENTRE SI CELEBRAM A  
CÂMARA MUNICIPAL DE CANTANHEDE/MA E  
A EMPRESA XXXXXXXXXXXX, PARA O FIM  
QUE ESPECIFICA.**

Por este instrumento particular, a CÂMARA MUNICIPAL DE CANTANHEDE/MA, localizada na Avenida Av. Dep. Lister Caldas, nº 1544, Centro, Cantanhede/MA, inscrita no CNPJ sob nº 64.440.689/0001-95, neste ato representada pelo Presidente da Câmara Municipal de Cantanhede, o senhor Raimundo Nonato Nunes Martins, portador do CPF sob nº 051.197.773-50, doravante denominada CONTRATANTE e a empresa XXXXXXXXXXXX, XXXXXX, XXXXXXXX, XXXXXXXXXXX/XX, inscrita no CNPJ nº XXXXXXXX, doravante denominada CONTRATADA, neste ato representada por seu representante legal, XXXXXXXX, portador do CPF Nº XXXXXXXX, doravante denominada CONTRATADA, têm, entre si, ajustado o presente Contrato Administrativo Nº XXXXXXXXXXXX, decorrente da DISPENSA DE LICITAÇÃO Nº XXX/2024, formalizado nos autos do Processo Administrativo nº 1411001/2024, submetendo-se às cláusulas e condições abaixo e aos preceitos instituídos no inciso II do artigo 75 da Lei Federal Nº14.133/21 e demais normas regulamentares pertinentes à espécie.

**CLÁUSULA PRIMEIRA – DO OBJETO E REGIME DE EXECUÇÃO**

**PARAGRAFO PRIMEIRO:** Constitui objeto deste contrato administrativo a Contratação de empresa especializada em serviços de engenharia para execução de Reforma do Prédio da Câmara Municipal Cantanhede/MA, de acordo com a DISPENSA DE LICITAÇÃO Nº 001/2024.

**PARAGRAFO SEGUNDO:** A presente contratação adotará como regime de execução a Empreitada por Preço Global.

**CLÁUSULA SEGUNDA – GARANTIA DOS SERVIÇOS**

A contratada deverá garantir a boa qualidade dos serviços prestados, nos termos da legislação vigente.

**PARAGRAFO PRIMEIRO:** Independentemente da aceitação, a Contratada garantirá a qualidade dos serviços prestados.

**CLÁUSULA TERCEIRA – VALOR E FORMA DE PAGAMENTO**

**PARAGRAFO PRIMEIRO:** Pela execução do objeto do presente instrumento de contrato, a CONTRATANTE, pagará à CONTRATADA, o valor global de R\$ ..... (.....).

**PARAGRAFO SEGUNDO:** O pagamento será realizado no prazo máximo de até 30 (trinta) dias, contados a partir do recebimento da Nota Fiscal ou Fatura, através de ordem bancária, para crédito em banco, agência e conta corrente indicados pelo contratado

**AV. DEP. LISTER CALDAS - 1544 – CENTRO.  
TEL. (98) 3462-1146**





**CÂMARA MUNICIPAL DE CANTANHEDE**  
**PALACIO RANA AGEME**  
**CNPJ: 63.440.689/0001-95**

PARAGRAFO TERCEIRO: Considera-se ocorrido o recebimento da nota fiscal ou fatura no momento em que o órgão contratante atestar a execução do objeto do contrato.

PARAGRAFO QUARTO: A Nota Fiscal ou Fatura deverá ser obrigatoriamente acompanhada da comprovação da regularidade fiscal e trabalhista, mediante consulta aos sítios eletrônicos oficiais ou à documentação mencionada no art. 68 da Lei nº 14.133, de 2021.

PARAGRAFO QUINTO: Havendo erro na apresentação da Nota Fiscal ou dos documentos pertinentes à contratação, ou, ainda, circunstância que impeça a liquidação da despesa, como, por exemplo, obrigação financeira pendente, decorrente de penalidade imposta ou inadimplência, o pagamento ficará sobrestado até que a Contratada providencie as medidas saneadoras. Nesta hipótese, o prazo para pagamento iniciar-se-á após a comprovação da regularização da situação, não acarretando qualquer ônus para a Contratante.

PARAGRAFO SEXTO: Será considerada data do pagamento o dia em que constar como emitida a ordem bancária para pagamento.

PARAGRAFO SÉTIMO: Antes de cada pagamento à contratada, será realizada consulta aos sítios eletrônicos oficiais, para comprovação da regularidade fiscal e trabalhista para verificar a manutenção das condições de habilitação exigidas no Projeto Básico.

PARAGRAFO OITAVO: Havendo a efetiva execução do objeto, os pagamentos serão realizados normalmente, até que se decida pela rescisão do contrato, caso a contratada não regularize sua situação quanto a regularidade fiscal e trabalhista.

PARAGRAFO NONO: Será rescindido o contrato em execução com a contratada que não esteja em situação regular, salvo por motivo de economicidade, segurança nacional ou outro de interesse público de alta relevância, devidamente justificado, em qualquer caso, pela máxima autoridade da contratante.

PARAGRAFO DÉCIMO: Quando do pagamento, será efetuada a retenção tributária prevista na legislação aplicável.

PARAGRAFO DÉCIMO PRIMEIRO: A Contratada regularmente optante pelo Simples Nacional, nos termos da Lei Complementar nº 123, de 2006, não sofrerá a retenção tributária quanto aos impostos e contribuições abrangidos por aquele regime. No entanto, o pagamento ficará condicionado à apresentação de comprovação, por meio de documento oficial, de que faz jus ao tratamento tributário favorecido previsto na referida Lei Complementar.

PARAGRAFO DÉCIMO SEGUNDO: Nos casos de eventuais atrasos de pagamento, desde que a Contratada não tenha concorrido, de alguma forma, para tanto, fica convencionado que a taxa de compensação financeira devida pela Contratante, entre a data do vencimento e o efetivo adimplimento da parcela, é calculada mediante a aplicação da seguinte fórmula:

$EM = I \times N \times VP$ , sendo:

EM = Encargos moratórios;

N = Número de dias entre a data prevista para o pagamento e a do efetivo pagamento; VP = Valor da parcela a ser paga.

I = Índice de compensação financeira = 0,00016438, assim apurado:

$I = (TX) I = (6 / 100) / 365 I = 0,00016438$  TX = Percentual da taxa anual = 6%



**CÂMARA MUNICIPAL DE CANTANHEDE**  
**PALACIO RANA AGEME**  
**CNPJ: 63.440.689/0001-95**

PARAGRAFO DÉCIMO TERCEIRO: O pagamento será creditado diretamente na conta bancária da contratada, abaixo especificada, mediante a apresentação das certidões enumeradas nesta cláusula.

- Banco: .....
- Agência: .....
- Conta-corrente: .....

**CLÁUSULA QUARTA – RECURSOS FINANCEIROS**

As despesas decorrentes da presente licitação correrão por conta dos recursos específicos consignados no orçamento da Câmara de Cantanhede/MA, classificada conforme abaixo especificado:

**UNIDADE ORÇAMENTÁRIA:** 0101 Câmara Municipal de Cantanhede

**PROGRAMA DE TRABALHO:** 01 031 0001.0.001 Manutenção e Func. Das Atividades Administrativas

**ELEMENTO DE DESPESA:** 3.3.90.39.00 Outros Serv. de Terc. Pessoa Jurídica

PARAGRAFO ÚNICO: Em caso de prorrogação contratual ou alteração/inclusão dos respectivos créditos orçamentários e/ ou financeiros, as despesas decorrentes da presente contratação correrão por conta dos recursos específicos consignados no orçamento vigente, devidamente classificadas em termo de aditamento de contrato.

**CLÁUSULA QUINTA – REAJUSTE**

PARAGRAFO ÚNICO: Os preços são fixos e irremovíveis no prazo de um ano contado da data limite para a apresentação das propostas.

**CLÁUSULA SEXTA - DA VIGÊNCIA**

PARAGRAFO ÚNICO: A contratação terá vigência até XXXXXXXXXXXX, contado a partir da data de assinatura do contrato, com prazo de execução de 30 (trinta) dias, cabendo prorrogação, nos termos dos Art. 107 e 108, da Lei Federal nº 14.133/2021, sucedendo que toda e qualquer obrigação entre as partes se encerrará após a liquidação da despesa.

**CLÁUSULA SETIMA - DIREITOS E RESPONSABILIDADES DAS PARTES**

**Caberá ao CONTRATANTE além das obrigações previstas no AVISO e no Projeto Básico:**

Além dos casos comuns, implícitos ou expressos no Contrato, nas especificações e nas leis aplicáveis à espécie, cabe exclusivamente à Contratante:

Acompanhar e fiscalizar a execução do contrato, bem como atestar nas notas fiscais/faturas a efetiva execução do objeto desta licitação.

O acompanhamento e a fiscalização dos contratos firmados com os Contratados em conformidade com a Lei nº 14.133/21.

Os fiscais do contrato serão responsáveis pelo acompanhamento, fiscalização e pelo atesto dos produtos contratados.

Os contratantes se reservam ao direito de, sempre que julgar necessário, verificar, por meio de seus funcionários, se as prescrições das normas deste Projeto Básico estão sendo cumpridas pelo contratado.

**AV. DEP. LISTER CALDAS - 1544 – CENTRO.**  
**TEL. (98) 3462-1146**



**CÂMARA MUNICIPAL DE CANTANHEDE**  
**PALACIO RANA AGEME**  
**CNPJ: 63.440.689/0001-95**

Efetuar o pagamento à CONTRATADA, de acordo com o estabelecido no Termo e Contrato ou instrumento hábil;

Promover o acompanhamento e a fiscalização da execução do objeto, sob o aspecto quantitativo e qualitativo, anotando em registro próprio as falhas detectadas;

Comunicar prontamente à CONTRATADA, qualquer anormalidade no objeto do Contrato, podendo recusar o recebimento, caso não esteja de acordo com as especificações e condições estabelecidas no Projeto Básico;

Notificar previamente à CONTRATADA, quando da aplicação de penalidades;

**Caberá à CONTRATADA, além das obrigações previstas no contrato e no Projeto Básico:**

Além dos casos comuns, implícitos ou expressos no Contrato, nas especificações e nas leis aplicáveis à espécie, cabe exclusivamente à Contratada:

Prestar os serviços de acordo com todas as exigências contidas no Projeto Básico/Projeto Básico;

Tomar as medidas preventivas necessárias para evitar danos a terceiros, em consequência da execução dos trabalhos;

Responsabilizar-se integralmente pelo ressarcimento de quaisquer danos e prejuízos, de qualquer natureza, que causar ao CONTRATANTE ou a terceiros, decorrentes da execução do objeto deste Contrato, respondendo por si, seus empregados, prepostos e sucessores, independentemente das medidas preventivas adotadas;

Atender às determinações e exigências formuladas pelo CONTRATANTE;

Reparar, corrigir, remover, reconstruir ou substituir, por sua conta e responsabilidade, os serviços recusados pelo CONTRATANTE no prazo determinado pela Fiscalização;

Responsabilizar-se, na forma do Contrato, por todos os ônus, encargos e obrigações comerciais, sociais, tributárias, trabalhistas e previdenciárias, ou quaisquer outras previstas na legislação em vigor, bem como por todos os gastos e encargos com material e mão-de-obra necessária à completa realização dos serviços até o seu término;

Responsabilizar-se, na forma do Contrato, pela qualidade dos serviços executados e dos materiais empregados, em conformidade com as especificações do Projeto Básico/Projeto Básico, com as normas da **Associação Brasileira de Normas Técnicas – ABNT**, e demais normas técnicas pertinentes, a ser atestada pelo fiscal de contrato, assim como pelo refazimento do serviço e a substituição dos materiais recusados, sem ônus para o(a) CONTRATANTE e sem prejuízo da aplicação das sanções cabíveis;

Manter as condições de habilitação e qualificação exigidas para a celebração do contrato durante todo prazo de execução contratual;

Se comprometer a não subcontratar pessoa física ou jurídica, se aquela ou os dirigentes desta mantiverem vínculo de natureza técnica, comercial, econômica, financeira, trabalhista ou civil com dirigente do órgão ou entidade contratante ou com agente público que atue na fiscalização ou na gestão do contrato, ou se deles forem cônjuge, companheiro ou parente em linha reta, colateral, ou por afinidade, até o terceiro grau.



**CÂMARA MUNICIPAL DE CANTANHEDE**  
**PALACIO RANA AGEME**  
**CNPJ: 63.440.689/0001-95**

**CLÁUSULA OITAVA - DAS INFRAÇÕES E SANÇÕES ADMINISTRATIVAS**

Comete infração administrativa nos termos do art. 155 da Lei nº 14,133, de 2021, a Contratada que:

PARAGRAFO PRIMEIRO: dar causa à inexecução parcial do contrato;

PARAGRAFO SEGUNDO: dar causa à inexecução parcial do contrato;

PARAGRAFO TERCEIRO: dar causa à inexecução parcial do contrato que cause grave dano à Administração, ao funcionamento dos serviços públicos ou ao interesse coletivo;

PARAGRAFO QUARTO: dar causa à inexecução total do contrato;

PARAGRAFO QUINTO: deixar de entregar a documentação exigida para o certame;

PARAGRAFO SEXTO: não manter a proposta, salvo em decorrência de fato superveniente devidamente justificado;

PARAGRAFO SÉTIMO: não celebrar o contrato ou não entregar a documentação exigida para a contratação, quando convocado dentro do prazo de validade de sua proposta;

PARAGRAFO OITAVO: ensejar o retardamento da execução ou da entrega do objeto da licitação sem motivo justificado;

PARAGRAFO NONO: apresentar declaração ou documentação falsa exigida para o certame ou prestar declaração falsa durante a licitação ou a execução do contrato;

PARAGRAFO DÉCIMO: fraudar a licitação ou praticar ato fraudulento na execução do contrato;

PARAGRAFO DÉCIMO PRIMEIRO: comportar-se de modo inidôneo ou cometer fraude de qualquer natureza;

PARAGRAFO DÉCIMO SEGUNDO: praticar atos ilícitos com vistas a frustrar os objetivos da licitação;

PARAGRAFO DÉCIMO TERCEIRO: praticar ato lesivo previsto no art. 5º da Lei nº 12.846, de 1º de agosto de 2013.

PARAGRAFO DÉCIMO QUARTO: Pela inexecução total ou parcial do objeto deste contrato, a Administração pode aplicar à CONTRATADA as seguintes sanções:

- Advertência, por faltas leves, assim entendidas aquelas que não acarretem prejuízos significativos para a Contratante;
- Multa de 0,5% (meio por cento) do valor do contrato celebrado com a contratação direta e será aplicada ao responsável por qualquer das infrações previstas no item 9.1
- Impedimento de licitar e contratar com administração pública pelas infrações previstas no Projeto Básico.
- Declaração de inidoneidade para licitar ou contratar com a Administração Pública, pelas infrações administrativas previstas nos itens 9.1.8 ao 9.1.12, bem como pelas infrações administrativas previstas itens 9.1.2 ao 9.1.7 deste Projeto Básico, que justifiquem a imposição de penalidade mais grave que a sanção referida



**CÂMARA MUNICIPAL DE CANTANHEDE**  
**PALACIO RANA AGEME**  
**CNPJ: 63.440.689/0001-95**

no item 9.2.2, e impedirá o responsável de licitar ou contratar no âmbito da Administração Pública direta e indireta de todos os entes federativos, pelo prazo mínimo de 3 (três) anos e máximo de 6 (seis) anos.

PARAGRAFO DÉCIMO QUINTO: As sanções previstas nos subitens do parágrafo décimo quarto poderão ser aplicadas à CONTRATADA juntamente com as de multa, descontando- a dos pagamentos a serem efetuados.

PARAGRAFO DÉCIMO SEXTO: Se a multa aplicada e as indenizações cabíveis forem superiores ao valor de pagamento eventualmente devido pela Administração ao contratado, além da perda desse valor, a diferença será descontada da garantia prestada ou será cobrada judicialmente.

PARAGRAFO DÉCIMO SÉTIMO: O atraso injustificado na execução do contrato sujeitará o contratado a multa de mora no importe de 0,5% (zero virgula cinco por cento) sobre o valor do contrato.

PARAGRAFO DÉCIMO OITAVO: A aplicação de multa de mora não impedirá que a Administração a converta em compensatória e promova a extinção unilateral do contrato com a aplicação cumulada de outras sanções previstas no Projeto Básico.

PARAGRAFO DÉCIMO NONO: Também ficam sujeitas às penalidades do art. 156, III e IV da Lei nº 14.133, de 2021, as empresas ou profissionais que:

PARAGRAFO VIGÉSIMA: Tenham sofrido condenação definitiva por praticar, por meio dolosos, fraude fiscal no recolhimento de quaisquer tributos;

PARAGRAFO VIGÉSIMA PRIMEIRO: Tenham praticado atos ilícitos visando a frustrar os objetivos da licitação;

PARAGRAFO VIGÉSIMA SEGUNDO: Demonstrem não possuir idoneidade para contratar com a Administração em virtude de atos ilícitos praticados.

PARAGRAFO VIGÉSIMA TERCEIRO: A aplicação de qualquer das penalidades previstas realizar-se-á em processo administrativo que assegurará o contraditório e a ampla defesa à Contratada, observando-se o procedimento previsto na Lei nº 14.133, de 2021, e subsidiariamente a Lei nº 9.784, de 1999.

PARAGRAFO VIGÉSIMA QUARTO: As multas devidas e/ou prejuízos causados à Contratante serão deduzidos dos valores a serem pagos, ou recolhidos em favor do Município, ou deduzidos da garantia, ou ainda, quando for o caso, serão inscritos na Dívida Ativa do Municipal e cobrados judicialmente.

PARAGRAFO VIGÉSIMA QUINTO: Caso a Contratante determine, a multa deverá ser recolhida no prazo máximo de 10 (dez) dias, a contar da data do recebimento da comunicação enviada pela autoridade competente.

PARAGRAFO VIGÉSIMA SEXTO: Caso o valor da multa não seja suficiente para cobrir os prejuízos causados pela conduta do proponente, o Município ou Entidade poderá cobrar o valor remanescente judicialmente, conforme artigo 419 do Código Civil.

PARAGRAFO VIGÉSIMA SÉTIMO: A autoridade competente, na aplicação das sanções, levará em consideração a gravidade da conduta do infrator, o caráter educativo da pena, bem como o dano causado à Administração, observado o princípio da proporcionalidade.

PARAGRAFO VIGÉSIMA OITAVA: Se, durante o processo de aplicação de penalidade, se houver indícios de prática de infração administrativa tipificada pela Lei nº 12.846, de 1º de agosto de 2013, como ato lesivo à



**CÂMARA MUNICIPAL DE CANTANHEDE**  
**PALACIO RANA AGEME**  
**CNPJ: 63.440.689/0001-95**

administração pública nacional ou estrangeira, cópias do processo administrativo necessárias à apuração da responsabilidade da empresa deverão ser remetidas à autoridade competente, com despacho fundamentado, para ciência e decisão sobre a eventual instauração de investigação preliminar ou Processo Administrativo de Responsabilização - PAR.

PARAGRAFO VIGÉSIMA NONA: A apuração e o julgamento das demais infrações administrativas não consideradas como ato lesivo à Administração Pública nacional ou estrangeira nos termos da Lei nº 12.846, de 1º de agosto de 2013, seguirão seu rito normal na unidade administrativa.

PARAGRAFO TRIGÉSIMA: O processamento do PAR não interfere no seguimento regular dos processos administrativos específicos para apuração da ocorrência de danos e prejuízos à Administração Pública Federal resultantes de ato lesivo cometido por pessoa jurídica, com ou sem a participação de agente público.

**CLÁUSULA NONA – DA FISCALIZAÇÃO**

PARAGRAFO PRIMEIRO: A execução do objeto será acompanhada e fiscalizada por servidor ou comissão designada para esse fim.

PARAGRAFO SEGUNDO: A fiscalização será exercida no interesse da Administração e não exclui nem reduz a responsabilidade da CONTRATADA, inclusive perante terceiros, por quaisquer irregularidades, imperfeições técnicas, vícios redibitórios, e, na ocorrência desta, não implica em corresponsabilidade da Administração ou de seus agentes e prepostos, na vigência do art. Art. 120 da Lei nº 14.133/2021.

PARAGRAFO TERCEIRO: À comissão ou servidor designado compete acompanhar, fiscalizar, conferir e avaliar a execução do objeto, bem como dirimir e desembaraçar quaisquer dúvidas e pendências que surgirem no curso de sua execução, determinando o que for necessário à regularização das faltas, ou problemas observados, conforme prevê o art. 117, da Lei nº 14.133/2021.

PARAGRAFO QUARTO: As decisões e providências que ultrapassarem a competência do servidor designado para o acompanhamento e a fiscalização do objeto deverão ser solicitadas à autoridade superior deste Município, em tempo hábil para a adoção das medidas convenientes.

**CLÁUSULA DÉCIMA – DA EXTINÇÃO DO CONTRATO**

PARAGRAFO ÚNICO: A extinção do presente instrumento de contrato dar-se-á de acordo com os artigos 137, 138 e 139 da Lei Federal nº. 14.133/2021.

**CLAUSULA DÉCIMA PRIMEIRA – LEGISLAÇÃO APLICÁVEL**

PARAGRAFO ÚNICO: O presente Instrumento é regido pelas disposições expressas na Lei nº 14.133, de 1º de Abril de 2021, e pelos preceitos de direito público, lhe aplicando supletivamente os princípios da teoria geral dos contratos e as disposições de direito privado.

**CLÁUSULA DÉCIMA SEGUNDA - DO ACOMPANHAMENTO, FISCALIZAÇÃO E RECEBIMENTO DO OBJETO:**

PARAGRAFO PRIMEIRO: A execução do presente contrato será acompanhada pelo gestor e fiscal do contrato designado pela CONTRATANTE, nos termos do art. 117 da Lei nº 14.133/21, que deverá atestar a realização de seu objeto, sem o que não será permitido qualquer pagamento.

PARAGRAFO SEGUNDO: A CONTRATANTE responsável pelo contrato designará formalmente, o(s) servidor(es) responsável(is) pelo acompanhamento "in loco" da execução do objeto.

PARAGRAFO TERCEIRO: O preposto da CONTRATADA deverá estabelecer, de comum acordo com o gestor e fiscal do contrato, horários e datas regulares para tomarem decisões necessárias à execução do objeto





**CÂMARA MUNICIPAL DE CANTANHEDE**  
**PALACIO RANA AGEME**  
**CNPJ: 63.440.689/0001-95**

contratado.

**CLÁUSULA DÉCIMA TERCEIRA - DO REPRESENTANTE DA CONTRATADA:**

PARAGRAFO ÚNICO: Representará a CONTRATADA na execução do ajuste, como preposto: (nome completo, nacionalidade, profissão e condição jurídica do representante da empresa).

**CLÁUSULA DÉCIMA QUARTA - DAS COMUNICAÇÕES ENTRE O MUNICÍPIO E A EMPRESA CONTRATADA:**

PARAGRAFO ÚNICO: A empresa Contratada fica obrigada a manter atualizado nos cadastros junto a esta municipalidade seu endereço de e-mail e seu endereço físico, bem como fica responsável em acompanhar o Diário Oficial do Município – DOM, para acompanhar eventuais comunicações, citações, intimações e/ou notificações, sob pena de responsabilidade.

**CLÁUSULA DÉCIMA QUINTA - DOS CASOS OMISSOS:**

PARAGRAFO ÚNICO: Os casos omissos serão resolvidos à luz da Lei Federal nº14.133/21, a Lei Complementar nº 123/06 e alterações posteriores, e dos princípios gerais de direito.

**CLÁUSULA VIGÉSIMA SEXTA - DO FORO:**

PARAGRAFO ÚNICO: Fica eleito o Foro da Comarca de Cantanhede - MA, para dirimir quaisquer dúvidas oriundas da interpretação deste contrato com exclusão de qualquer outro, por mais privilegiado que seja.

E, por estarem justos e contratados, assinam o presente em três vias de igual teor e forma, para igual distribuição, para que produza seus efeitos legais.

Cantanhede - MA, ..... de ..... de .....

XXXXXXXXXXXXXXXXXXXX



**CÂMARA MUNICIPAL DE CANTANHEDE**  
**PALACIO RANA AGEME**  
**CNPJ: 63.440.689/0001-95**  
**AVISO DE DISPENSA**  
**ANEXO IV**  
**(PAPEL TIMBRADO DOLICITANTE)**

**“MODELO DE COMPOSIÇÃO DE CUSTOS UNITÁRIOS”**

<b>ITEM</b>	<b>DESCRIÇÃO DO ITEM</b>			
<b>CÓD.</b>	<b>INSUMO</b>	<b>ÍNDICE</b>	<b>P. UNIT.</b>	<b>P. TOTAL</b>
<b>MÃO DE OBRA</b>				
	<b>ENCARGOS SOCIAIS</b>			
	<b>SUBTOTAL MÃO DE OBRA + ENCARGOS SOCIAIS (A)</b>			
<b>MATERIAIS/SERVIÇOS/EQUIPAMENTOS</b>				
	<b>SUBTOTAL MATERIAIS/SERVIÇOS/EQUIPAMENTOS (B)</b>			
		<b>SUBTOTAL (A+B)</b>		<b>RS</b>
		<b>BDI (XX%)</b>		<b>RS</b>
		<b>TOTAL</b>		<b>RS</b>



**CÂMARA MUNICIPAL DE CANTANHEDE  
PALACIO RANA AGEME**

**CNPJ: 63.440.689/0001-95**

**AVISO DE DISPENSA**

**ANEXO V**

**(PAPEL TIMBRADO DOLICITANTE)**

**“MODELO DE COMPOSIÇÃO DO BDI”**

**A licitante deverá apresentar a composição e o cálculo do BDI, conforme dados abaixo:**

OBJETO: Contratação de empresa especializada em serviços de engenharia para execução de Reforma do Prédio da Câmara Municipal de Cantanhede/MA.

DESCRIÇÃO	VALORES DE REFERÊNCIA - %			Taxas Adotadas - %
	MÍNIMO	MÁXIMO	MÉDIA	
Risco				
Despesas Financeiras				
Administração Central				
Lucro				
<b>Tributos (soma dos itens abaixo)</b>				
COFINS				
PIS				
ISS (**)(***)				
<b>TOTAL</b>				

Fonte da composição, valores de referência e fórmula do BDI: Acórdão 325/2007 - TCU – Plenário



**CÂMARA MUNICIPAL DE CANTANHEDE**  
**PALACIO RANA AGEME**  
**CNPJ: 63.440.689/0001-95**  
**AVISO DE DISPENSA**  
**ANEXO VI**  
**(PAPEL TIMBRADO DO LICITANTE)**

**“COMPOSIÇÃO DOS ENCARGOS SOCIAIS”**

**SINAPI – SISTEMA NACIONAL DE PESQUISA DE CUSTOS E ÍNDICES DA CONSTRUÇÃO CIVIL**

<b>ENCARGOS SOCIAIS SOBRE PREÇOS DA MÃO DE OBRA HORISTA E MENSALISTA – COM DESONERAÇÃO</b>			
<b>ITEM</b>	<b>DISCRIMINAÇÃO</b>	<b>HORISTA %</b>	<b>MENSALISTA %</b>
<b>GRUPO A</b>			
A1	INSS		
A2	SESI		
A3	SENAI		
A4	INCRA		
A5	SEBRAE		
A6	SALÁRIO EDUCAÇÃO		
A7	SEGURO CONTRA ACIDENTE DE TRABALHO		
A8	FGTS		
A9	SECONCI		
<b>A</b>	<b>TOTAL DOS ENCARGOS SOCIAIS BÁSICOS</b>		
<b>GRUPO B</b>			
B1	REPOUSO SEMANAL REMUNERADO		
B2	FERIADOS		
B3	AUXÍLIO-ENFERMIDADE		
B4	13º SALÁRIO		
B5	LICENÇA-PATERNIDADE		
B6	FALTAS JUSTIFICADAS		
B7	DIAS DE CHUVA		
B8	AUXÍLIO ACIDENTE DE TRABALHO		
B9	FÉRIAS GOZADAS		
B10	SALÁRIO MATERNIDADE		
<b>B</b>	<b>TOTAL DOS ENCARGOS SOCIAIS QUE RECEBEM AS INCIDÊNCIAS DE A</b>		
<b>GRUPO C</b>			
C1	AVISO-PRÉVIO (INDENIZADO)		
C2	AVISO-PRÉVIO (TRABALHADO)		
C3	FÉRIAS (INDENIZADAS)		
C4	DEPOSITO RESCISÃO SEM JUSTA CAUSA		
C5	INDENIZAÇÃO ADICIONAL		
<b>C</b>	<b>TOTAL DOS ENCARGOS SOCIAIS QUE NÃO RECEBEM AS INCIDÊNCIAS GLOBAIS DE A</b>		
<b>GRUPO D</b>			
D1	REINCIDÊNCIAS DE A SOBRE B		



**CÂMARA MUNICIPAL DE CANTANHEDE**  
**PALACIO RANA AGEME**  
**CNPJ: 63.440.689/0001-95**

D2	REINCIDÊNCIAS DE GRUPO A SOBRE AVISO PREVIO TRABALHADO E REINCIDENCIA DO FGTS SOBRE AVISO PREVIO INDENIZADO		
<b>D</b>	<b>TOTAL DAS TAXAS INCIDÊNCIAS E REINCIDÊNCIAS</b>		
	<b>TOTAL (A+B+C+D)</b>		